申報

中華民國十九年
十月十二日星期日
外埠四張半 本埠另加增刊三大張
今日本報售大洋四分
第二萬零六百六十八號
中華郵政特准掛號立券按照總包特別優待寄遞之報紙

VENTRIN
胃物靈
治胃聖藥
總發行所上海靜安寺路斜橋九成製葯公司
各大藥房均有出售

商務印書館出版

中山先生被難史料考訂

羅家倫著 本書綜合以前總理衙門之密電密啓倫敦中國使館之中西文密檔以及偵探報告當事人記載等重要文獻經詳審考訂而成其中殊多新發現之事實於黨史國史均關重要卷首影印中山先生在蒙難時致康德黎求救之手書墨跡尤可寶貴 ▲定價一元

中山先生親征錄

黃惠龍述 此書記述民國十年及十一年中山先生親征事蹟至爲詳盡黃參軍追隨中山先生最久故當時中山先生躬親北伐廣州蒙難討平粵亂諸役無不朝夕相從所有記載片言隻字皆係實錄不可以尋常文字視之 ▲定價四角

三民主義與人口政策

陳長蘅著 書分十二章根據人類欲求生存便要努力向上進化的精神擬定能夠眞正實現三民主義的健全人口政策於中山先生的人口理論有新穎的總分析於中國人口的數量與時中的人口密度有縝密的估計於中國民族的根逆淘汰與今後的人種改良有詳細的研討於歐美人口質量兩方面的學理事實有充分的介紹於生育革命的倫理方案與中國民族的新生路及新使命有盡量的發揮全書共二十萬言爲關於中國人口問題之空前鉅著 ▲定價三元

總理遺著及國民黨宣言

- 三民主義……布面特價五角六分 紙面特價二角八分
- 建國方略……布面特價七角 紙面特價三角五分
- 孫文學說……特價一角四分
- 實業計劃……特價一角七分半
- 民權初步……特價一角四分
- 英文三民主義……布面四元 紙面二元
- 五權憲法……五分
- 軍人精神教育……一角
- 國民政府建國大綱……五分
- 中國國民黨第一次全國代表大會宣言……一角

新時代民衆叢書

全部二十册合售一元 每册六分

- 過去三十五年中之中國國民黨……陳希豪著 七角五分
- 中國國民黨政策……黎照寰編 四角
- 三民主義問答 金曾澄編 四角
- 實業計劃輯要 蘇易日編 三角
- 革命軍人三民主義淺說 教育建國同志社編 八角
- 國民革命要覽 師鄭編 五角
- 孫中山先生傳略……傅葆平編
- 孫中山先生學說的研究 朱經農編
- 中國國民黨要覽……熊夢飛編
- 中國國民黨史略……華林一編
- 中國革命史略……莊適編
- 民族主義淺說……胡化僑編
- 民權主義淺說……樓桐孫編
- 民生主義淺說……胡去非編
- 民權初步摘要……劉光華編
- 建國大綱研究……林式增編
- 實業計劃摘要……劉光華編
- 行易知難學說摘要……余祥森編

國立中山大學政治訓育叢書

- 不平等條約要覽……曾濟美編
- 黨化教育要覽……韋慤編
- 關稅自主問題……李培恩編
- 婦女運動……陳彬龢編
- 土地問題淺說……張原絜編
- 法權恢復運動……唐鳴時編
- 中國國恥史略……黃孝先編
- 職業團體組織法要覽……張梓生編
- 現代中國經濟略史 陳友琴著 七分
- 暑期學生工作須知 陳良烈著 八分
- 社會科學研究法 何思源講 八分
- 農民運動初步 六分
- 三民主義的國家觀 戴季陶著 五分
- 戴季陶最近言論 戴季陶著 五分
- 中國近代政治外交略史 何思源講 五分
- 三民主義的一般意義與時代背景 戴季陶講 六分

新時代三民主義教育叢書

- 中國新教育行政制度之研究……邰爽秋等編 六角
- 三民主義各科教學法綱要……張九如編 四角
- 三民主義教育學……張九如編 七角
- 中山信徒……宜興縣化教育研究會編 二角

(E208)

經濟學書 商務印書館出版

經濟名著

- 國家經濟學 李士特著 王開化譯 二元
- 工業政策 關一著 馬凌甫譯 二册四元
- 富之研究 Cannan著 史維煥譯 一元五角

經濟叢書

- 近世歐洲經濟學說……趙蘭坪編 二元四角
- 資本主義經濟學之史的發展 河上肇著 林植夫譯 二元五角
- 國際經濟總論……鄭江赫一著 王首春譯 二元
- 國際經濟問題……鄭江赫一著 陳家瓚譯 一元四角
- 國際勞動組織……Fergond著 韋榮譯 一元四角
- 中國農村信用合作運動……張鏡予著 二元二角
- 食料與人口……寶時進著 一元四角
- 租稅總論……小川鄉太郎著 薩孟武譯 二元四角
- 倫敦貨幣市場概要 Spalding著 金國寶譯 九角
- 信託及信託公司 細矢祐治著 賓耀參譯 一元二角
- 人壽保險學……Huebner著 徐兆蓀譯 一元二角
- 會計淺說 附查帳淺說……吳宗燾編 八角
- 統計方法……King著 壽景偉譯 一元四角

中國經濟學社叢書

- 基特經濟學……基特著 王建祖譯 三元五角
- 中華銀行論……馬寅初著 二元五角
- 中國勞工問題……陳達著 三元五角
- 美國現今的經濟革命……陳長蘅譯 一元
- 唐慶增經濟論文集……二元二角

中國經濟學社社刊

- 中國經濟問題……中國經濟學社編 一元八角
- 經濟建設……中國經濟學社編 七角

經濟叢書社叢書

- 貨幣學……王怡柯編 一元四角
- 外國匯兌……吳宗燾編 上册二元四角
- 中國關稅制度論……高柳松一郎著 李達譯 一元
- 美國聯合準備銀行制述要……吳宗燾編 三角
- 馬寅初演講集……四集各一元

- 經濟學……劉秉麟著 二元
- 經濟學……趙蘭坪編 一元
- 經濟學……蕭純錦編 三元
- 經濟學史概論……北澤新次郎著 周佛海譯 五角五分
- 經濟史觀（世界叢書）……Seligman著 陳石孚譯 五角
- 價值價格及利潤（世界叢書）馬克思著 李季譯 三角五分
- 世界政治經濟概要……柳克述編 八角
- 世界各國新經濟政策（新時代史地叢書）鄭斌撰述 四角
- 商業政策……津村秀松著 陳家瓚譯 四元
- 財政學大綱……Adams著 劉秉麟譯 八角
- 民國財政論……王怡柯著 一元四角
- 中國貨幣論……Kann著 蔡受百譯 三元
- 中國幣制問題……金國寶著 一元二角
- 英文經濟學與租稅……Ricardo著 李樾時選註 六角
- 關稅與國權……賈士毅著 四元五角
- 海關權與民國前途……金葆光編 一元
- 中國國際貿易概論（國立中央大學叢書）……武堉幹著 四元
- 今世中國實業通志……吳承洛編 二册二元五角
- 經濟改造中之中國工業問題……陳銘勳編 一元二角
- 上海金融組織概要（國立中央大學叢書）楊蔭溥編 三元
- 最近上海金融史……徐寄廎編 一元五角
- 楊杏佛演講集……一元六角

（尚有多種不及備列）(E206)

陸母葉太夫人舉殯路由

陸母葉太夫人靈櫬茲擇於國曆十月十三日下午一時半由愚園路愚園坊本宅發引北走赫德路[illegible]……陸資俊堂賬房啓 A5489 乙

三友實業社

國貨運動週
大減價
只剩三天了

難得機會 錯失可惜

△今日星期▽
南京路門市部上午休息。
蓬萊市場門市部全日營業。

拋球場河南路

協記皮貨局宣言

經售 本埠紫來街 協慶公皮貨行 北平半壁街 乾增昌皮貨局

大批皮貨

敬啓者。協慶公乾增昌兩皮貨行。皆開設有年。專營批發及出口洋莊。近因洋莊呆滯。復受政府南遷影響。以致粗細皮貨。堆積如山。不得已共同聯合。加入協記皮貨局。添設分銷處。將大批粗細皮貨。及同業所罕有之珍貴名裘。一併實行廉售。以清積貨。有意添製冬裝者。幸勿失此良機。謹擇本月十三日開幕。特別大廉價一月。謹此宣言

（地址）拋球場河南路同協祥海味號南 （電話）一一九九〇

甲2943

工商部國貨陳列館棉織品展覽會通告各國貨工廠

貴廠倡會期定爲一個月分陳列出售兩部當此金貴銀賤戰事平息之際正推銷國貨良機望各工廠踴躍參加陳列品限十月二十日以前裝運出售品限十月二十五日以前運京逐日上午八時起至下午五時止請向五馬路久安里七一三號本處計健南崔福莊蔣仲和諸文綺鄒海若蔣迪先孫鑾成諸君接洽可也

駐滬徵品處啓

本館以棉織品爲民衆必需服用品爲提倡崇儉起見定於本年十一月一日起在京開棉織品展覽會 戊A2914

上海中法藥房秋季廉價大贈品

祇有兩天了

機會不再 幸弗錯過

北京路總店三馬路老店十六鋪靜安寺虹口新開四分店同時一例

虎標鐵盒萬金油半價發售

△期限一月……自九月十八日起至十月十七日止但以鐵盒庄為限
△特價發售……原價每打大洋一元八角減售大洋九角不再折扣
△各界同胞之衛生顧問……代理商家之大好機會
△上海祇此一家別無分行

本堂虎標萬金油。風行世界。遐邇知名。治病神效。早已有口皆碑。祖國內地貧寒同胞。尤視為安生立命之第一要品。前次曾寄贈十大箱交由上海華洋義賑會代運豫陝甘等省災區分給被災病戶。旋接義賑會復書。謂果然藥到春回。救活災黎無數。並請再贈大宗以資普濟云云。即此可見萬金油為國內平民所急切需要者矣。惟近來銀賤金貴。影響滙水。致藥價增高。平民苦之。國內各處代理商及購用者。多函商本堂。將此油減價發賣。本堂主人以各方來函情詞懇切。故本慈悲為懷之素願。決將本堂新製鐵盒萬金油。忍痛犧牲。半價發售。以期普及。凡滬港汕厦平津及內地各處。均得享受此項半價利益。（南洋各屬不在此例）減價期以一個月為限。由九月十八日起至十月十七日止。在減價期內。均須現欵交易。外埠郵購。以郵戳日期為憑。各代理家及經售處。均請注意及之為荷。再本堂上海只此一家。別無分行。惠顧諸君。認明猛虎商標。庶不致誤。

上海北四川路老靶子路口 門牌一三三七號 電話四二七三六

虎標永安堂啓

上海支店原開設在北四川路清雲里口今遷英租界棋盤街交通路南首營業

粵東新豆欄 利濟軒老藥局

最著名膏丹丸散

信譽，最卓著！功效，最偉大！

國曆十月十一日開幕大贈送廿一天

自製藥品一律買一送一（選辦藥品照碼九折）

本軒始創於光緒年間在粵已有數十年之經驗與信譽各種藥品選材道地萬萬試驗患疾者祇須依仿單服之莫不立奏奇効

宣言

本軒主人具利濟同羣之熱忱引誠信無欺爲己職創立本軒於廣州市上已垂數十年親自揀選道地良藥依法製煉行稱爲丹丸散行銷兩粵以及南洋各地信用卓著有口皆碑近因鑒滬地爲繁盛區域交通利便人口集中而供應社會需求之醫藥品類雖多然往往頗有選擇爲難之憾蓋市上所售之藥品或以信用未孚或不切合需要卽舶來之藥物亦非人人適用本軒既具有數十年之經驗與卓著之信用具知識者購之當無疑慮茲爲貫徹利己利人之初衷故於今年四月設立支店在北四川路清雲里口雖經營之日未久然已深蒙各界人士信仰暨來日見繁劇現以該地房屋不敷發展是以遷至棋盤街交通路南首第四百九十五號門牌照常營業擇於十月十一日開張大贈送廿一天所有自製藥品一律買一送一以酬各界惠顧盛意尙希垂鑒焉

著名藥品目錄

萬應普救丸 每盒洋五角正
婦科保育丸 每盒洋一元二角正
烏鷄白鳳丸 雙單 每盒洋一元二角 六角正
附桂理中丸 四十頭 十頭 每盒洋八角 五角正
參茸寗神丸 四十頭 十頭 每盒洋一元二角 六角正
大活絡丹 每盒洋一元六角
參茸衛生丸 每盒洋一元二角
三鞭健腎丸 每盒洋一元二角
花柳搜毒丸 每瓶洋一元五角
清熱解毒丸 每瓶洋一角五分
神效發冷丸 每瓶洋一角五分
紅白痢症散 每瓶洋五角正
神效牙痛散 每瓶洋一角五分
心胃氣痛散 每瓶洋九角正
咳血癆肺散 每瓶洋一元正
珠珀驚風散 每瓶洋八角正
咳嗽靈丹 每瓶洋五角正
扶危救命丹 每瓶洋三角正
生肌氷霜膏 每盒洋四角正
八寶鹽蛇散 每瓶洋二角五分
陰瘡藥散 每盒洋一元五角
陽瘡藥散 每盒洋一元正

▲上列丸散略舉大概欲知治症仿單詳細載明函索即奉 ▲招請代理辦法極其優厚無論本外埠一律歡迎

上海棋盤街交通路南首利濟軒支店謹啓

赫德森汽車

大八汽缸 新穎奪目

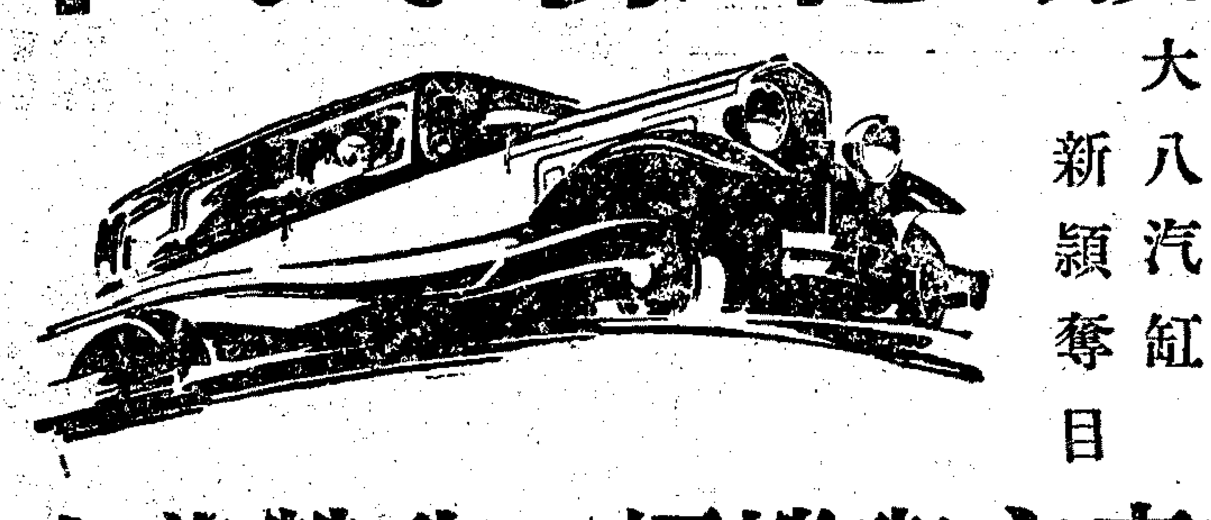

車主與機師一致贊美之

在現代汽車中 為驚人之出品

「美國之鋼。既優且廉。因其大宗製造。成本較輕。故汽車一項。尤為美國唯一工業製品。而他國均不能及。然如赫德森汽車之優美。而能如是廉價出售。則不得而知矣。」（節譯本年五月念一日倫敦達塔拉報之評論）

新赫德森大號八汽缸車。動作之妙。在其速度特高。出乎駕駛者需要之外。而乘坐之舒適。亦極顯著。機器馬力雖大。耗費最省。加速與省油。出乎意外。外觀廓線。內外裝飾。較昂貴汽車尤為富麗。務使車主稱心如意。贊美不止。

HUDSON'S Great 8

上海經理 **龍飛汽車行**

總行 靜安寺路三十六號 電話三一六一四至三號
西區分行 大西路三十六號（即怡昌車行原址）

上海四川路

毛全泰木器廠秋季大減價

一個月 十一月一號起

新開 平涼路小菜場對面

三益滬記綢緞棉布莊

擇於國曆十月十一日開幕 大廉價

電話五一一四六

經營地產者注意

君若欲經營投資地產事業機密而可靠請臨四川路七十號中國營業公司面晤經理必能洞悉一切而使君信任也

GEO.W.HUGHES

波羅金筆頭

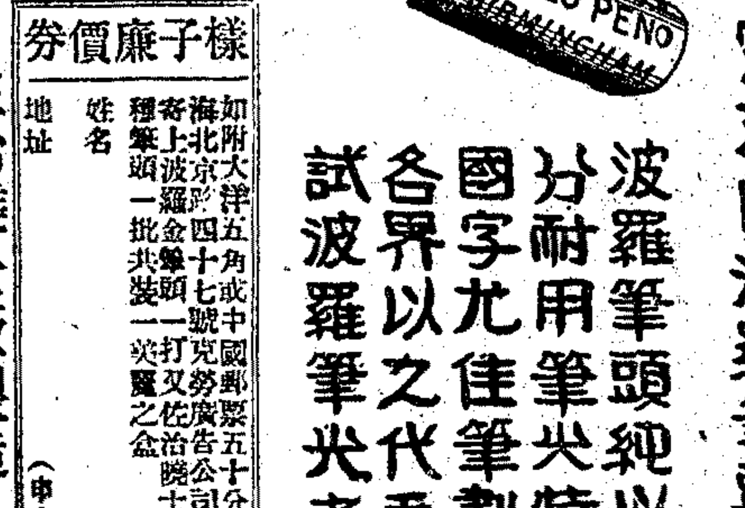

圖書館目錄片與書標簽用波羅金筆頭繕寫字體整齊筆劃均勻中國圖書館專家杜定友用波羅筆頭有年深知其妙

波羅筆頭純以上等材料精製十分耐用筆尖特別粗細皆宜爲中國字尤佳筆劃豐滿與毛筆彷彿各界以之代毛筆者漸多諸君欲試波羅筆尖者請剪寄廉價券

樣子廉價券

如附大洋五角或中國郵票五十分寄上海北京路四十七號克勞廣告公司當即寄上波羅金筆頭一打又佐治曉士廠各種筆頭一批共裝一夾盛之盒
姓名
地址
（申十一）

佐治曉士廠製造

波羅金筆頭係著名佐治曉士廠所製筆頭上上均刊有英文字樣爲記各大文具店均有出售

招商局船期

江新 快輪准於十月十二日（星期日）晚開往長江各埠

江順 快輪准於十月十三日（星期一）晚開往長江各埠

萬象快輪准於本月十三日禮拜一開往溫州

三北公司啓 四川路一一號 A5403乙

大來輪船公司 美國郵船公司

十月十五號菲爾摩總統開往香港及週遊世界

十月十七號傑弗遜總統開往美國西雅圖

十月十八號林肯總統開往香港及小呂宋

十月廿二號克利扶輪總統開往香港小呂宋

如蒙惠顧請駕臨敝公司客票部接洽無任歡迎 上海廣東路三號 電話六六三七三

聯安航務公局啓事

逕啟者本局各輪船以物料騰貴工資增加爲出入相抵計曾將往來客仲酌量增加藉資彌補嗣因各同業之行駛浙境輪船次第實行帶徵由浙來滬之貨客一成振捐本局所屬各輪以客仲業經略增倘再向客帶徵振捐深恐不勝擔負除浙來滬貨捐另照帶徵外對於搭客應捐者由本局於所收由浙來滬客仲中自行撥繳不另向客徵收俾災民搭客雙方兼顧按行雖已日久事實亟應宣布爲特略述經過統希 公鑒 A5495乙

九一老人馬相伯先生移潤助工啓事

溯自故里開浚城河經費短絀特懇相老先生書潤移助工資經兩次登報現期迄今遠地乞書者仍紛函商請再寬時日以免向隅茲復荷承 先生允以寫滿千件現在計已屆半數懸額尚多敬乞本外埠仰慕 先生墨寶者從容惠臨或通訊委敝會辦理無不竭誠歡迎再拜嘉惠 丹陽旅滬同鄉會啟 收件處 南京路民永里三六八號本會 漢口路外灘交通銀行總處蔣宥燕

眞美善書店三週紀念繼續半價

廉價十五天

自十月十日起十月二十四日止

外埠函購寄費加一

上海望平街六十號

半濟醫局開幕

半濟醫局之設以精神療治病女士陳半齋先生朱粟粵先生徐小農先生擔任診務凡貧病者當即施醫並給以應用爲丹丸散不取分文醫有定額其餘酌取半濟之名稱星期日診定於十月十一日開幕地點靜安寺路馬聰對面張家浜二十一號伊沙夫路

診病時間 上午九時至十二時 下午二時至六時

半濟醫局謹啓

民智書局出版

國立中山大學教育學研究所叢書之十一

英漢對照教育學小詞典

莊澤宣編

本書所搜集名詞，以教育學所用者爲主，並旁及與教育學有關之生理學，心理學，統計學，進化論及社會學諸科名詞。凡教育學上英文名詞，除僻見者外，已儘所得搜入，故爲我國最完全之教育學辭典。吾人日常極感翻譯外籍專門學名之困難，此書實可謂對於研究教育之學者最珍貴之貢獻。且編者從事此項工作，閱時數載，搜羅至富，尤爲難能可貴。現本局已用上等瑞典紙，裝以布面，精印出書，希購者從速。

▲布面裝訂 定價大洋七角▼

本局新譯世界名著出版預告

(1)德國經濟之復興 (J. W. Angell 著)

(2)最近農業進步 (E. R. Eastman 著)

(3)意大利協作運動 (E. A. Llyd 著)

(4)近世法學通論 (日本三潴信三著)

(5)歐美教育史 (日本大瀨甚太郎著)

(6)現代科學 (Modern Science)

(7)東方民族論

半價 只有今天

史

無論實價書定價書一律對折

人類經濟進化史略……邵光謨譯 實價二角五分

婦女自覺史……高希聖譯 定價四角

社會進化史……廖划平著 定價三角

社會主義發展史綱……黃思越譯 定價三角

俄羅斯革命史……萬武之譯 定價一元二角

世界產業工人會簡史……劍波譯 定價二角

中國國民黨之史的發展……夏含華著 定價九角

中國民族革命運動史……惲代英編 定價二角

四馬路 秦東圖書局

哲學史……杜威演講 定價三角

中國文學史(兩册)……曾毅編 定價二元四角

法國文學史……王維克譯 定價六角五分

英國文學史……王靖編 定價五角

音樂的文學小史……朱謙之編 定價三角五分

中國文化史……顧康伯編 實價八角

中國教育小史……周谷城編 定價三角

中國民國開國史……定價八角

外埠寬限廿天

上海四馬路中市 北新書局

參加第二屆國貨運動週

特別廉價期只有今明兩天了

本版書籍一律八折 外版書籍一律九折 預定雜誌一律八折

中華民族革命史 杜冰坡編 實價一元

本書共分三編第一編爲太平軍革命之始末第二編爲辛亥革命失敗之情形第三編爲民國成立後之革命波折由西曆一八五〇年金田村起事起至民國十四年中山先生逝世止純以客觀的態度記述民族革命的史跡是研究中國近世史之良好參攷書全書十六萬言實價一元

兩種不同的人類 蔣光慈編 實價六角

失業以後是中國新興文學的初期作品的結集是新生的的萌芽意識藝術還未臻純熟之境本集是第二期的作品所收有歡迎帝國的榮光兩與種不同的人類長蛇等十一篇寫帝國主義之壓迫被壓迫民衆的可同仇敵傀都恰到好處是新興文學開放的花朵凡愛讀新興文學者不可不讀此書看過失業以後者更不可不讀此書

自修英文叢書

英漢對照 歐美小說選	張友松譯註	實價一元二角
英漢對照 英國詩歌選	梁遇春譯註	實價一元二角
英漢對照 獨幕劇選	顧仲彝譯註	實價一元二角
英漢對照 小品文選	梁遇春譯註	實價一元二角
英漢對照 屠格涅夫散文詩	白棣譯	實價八角
英漢對照 茵夢湖	張友松譯	實價六角

開明書店陳列 開明英文標準英語 讀本兩書比較敬請參觀

地址四馬路 本店發行所內

古史辨第二册出版

顧頡剛編

第一册出版三年銷逾萬部第二册論文通信五十四篇三十萬言較第一册增五分之一上篇討論古史及古地理中篇討論孔子及儒家問題下篇爲對于古史辨第一册之批評不啻一部史學方法論 定價甲種二元六角郵費二角一分乙種二元郵費一角四分 丙種一元四角郵費一角四分(遲第一册合購運費)甲種四元七角一分乙種三元六角三分丙種二元四角七分 外埠向北平景山東街十七號樸社函購者八折優待(上海代售處)開明 現代 新月 光華各書局 乙A5456

蟫隱廬第五期新板書目錄出版

無論本埠外埠見索即奉新出板各書列下 漢熹平石經殘字集四錄(羅振玉)實洋二元二角(此二種均印文八字) 遼居稿(羅振玉)實洋一元二角 遼居雜著(羅振玉)定價八元 敦煌零拾(羅振玉)定價一元 [illegible] 以上外埠另加郵費 上海三馬路三九八號蟫隱廬書莊啟

浙江省土地局招考清丈員

(一)資格 測丈專科畢業或曾任測丈事務二年以上體格健全品行端正年在十八歲以上三十五歲以下者 (二)報名手續 報名時隨繳最近四寸半身相片一張及證明文件須函寄者掛號寄繳 (三)報名地點 杭州竹竿巷本局 (四)報名期限 自即日起至十月二十三日止 (五)考試日期 十月廿五·廿六兩日 (六)考試地點 杭州竹竿巷本局 (七)試考課目 黨義 數學 清丈法 儀器使用 繪圖術 口試 體格檢查 (八)待遇 錄取後以清丈員成清丈練習員任用 測丈員養成所 乙A5460

法官初試典試委員會佈告 試字第一號

爲佈告事案奉國民政府十九年十月七日令開特派朱履龢爲法官初試典試委員長此令又奉 [illegible] 司法院 [illegible] 法官初試 [illegible] 等因奉此遵於本月八日在京就職 [illegible] 合行佈告週知此佈 中華民國十九年十月九日 法官初試典試委員長朱履龢

法官初試典試委員會佈告 試字第二號

爲佈告事查法官初試暫行條例業經國民政府公布 [illegible] 合將該項條例抄錄於後俾衆周知此佈 計開 法官初試暫行條例 第一章總綱 [illegible] 中華民國十九年十月九日 法官初試典試委員長朱履龢 乙A2947

劉公館啓事

本公館原住孟德蘭路一百號房屋現已讓與他姓已於九月十六日全部遷移此後該屋一切事件概與本公館無涉特此聲明 劉希公鑒 A甲2893

中國薄荷糖徵求包樣獎金 五十元 廿五元

本公司不惜資本由美國選擇薄荷佳種運輸來華在北平設場種植十年培植方獲成功並用科學方法提煉油精在上海設廠用最上原料製造薄荷香糖不日發行以供社會所需五彩石印包紙圖樣擬用徵求以期完善凡有美術思想而願加入者請來本索取章程將來揭曉中選者第一名酬洋五十元第二名酬洋二十五元其他一槪奉送本行中國薄荷糖一大包以表謝意 南京路一〇六號 利生公司啟 乙A424

華嘉洋行緊要啓事

茲者敝行西藥部推銷員戚恭甫君今與敝行脫離關係以後倘有銀錢貨物出入等情非經敝行西人簽字概不作憑特此登報鄭重聲明

顏魯卿律師代表中華信託公司啓事

茲據上開當事人聲稱創辦以來已閱五年信用卓著茲因營業發達擬請資律師代爲呈報工商部註册股份有限公司等語前來據此除代爲進行註册外合亟代爲登報通告 事務所愛多亞路九號 乙A2912

緊要通告

請全上海市民注意

孟子曰揖讓之家之要務一人善則一家興善一人仁則一家興仁今上海題也設有人焉借住一室而其所取之鄰舍劣歹之輩與搖尾之徵則是人之危險非獨男女絕尚有華人心與重虛榮因此社會之險象亦日甚故孟母之三遷實可爲我之借鏡本經租部有鑒於斯以服務社會在此生活日艱世風日下之時對於市民「住」之一項能以科學之方法代謀解決使善者不致迷入歧途劣者有改進良善之化故凡市民欲借租房屋或有房屋招租均請駕臨本經租部登記接洽定能得一完美之解決也爲房東者有全宅房屋出租或餘屋分租則不貼招租即可得相當之房客以免盜賊綁票之危險並無拖欠房租之損失爲市民者欲借租房屋不論全宅或同居則不勞三步之跋涉不費一分之資而可得一如心適意之住所並能取一芝蘭之鄰居而共全互相扶助增進家庭中無限之幸福保障終身間美滿之言歡

本公司辦公時間自上午八時半起至下午六時止 地址愛多亞路三八號 電話一〇七五八號

中國投資公司房地產經租部啓

蘇州 上海 雷允上誦芬堂精製

各種要藥 九散膠丹 香料細藥

紫雪丹 行軍散 珠黃散

六神丸 專治時邪爛喉痧丹痧 喉風乳蛾 單喉雙蛾 喉癰諸症

小兒回春丹 八寶秋毫散 西黃醒消丸

人參再造丸 專治中風 無論類中真中諸症 左癱右瘓 天地造化之有功

梅花點舌丹 烏鷄白鳳丸 鎮驚丸 甯坤丸 五寶丹

（注意）本堂向無在外抖售之人早經聲明有年近因奸僞之徒竟敢冒稱店員在外抖攬招搖誑騙顧客爲其欺騙致受損害賜顧諸君務祈直接交易庶無貽誤除嚴密偵查呈請究辦外特再緊要聲明

蘇州城內閶門西中市大街第一百十九號門牌電話一百九十五號

上海法租界新北門外與聖街南口第二百十五一二號門牌電話中央五九八六號

雷誦芬堂允上氏謹識

中國化學工業社

十九週紀念 廉價三星期

三星牌

洗髮精	買一件		
特等皂	贈一件		
花王牙粉	每客一件		
軟質香精	每種十件爲限		
香雪花精			
生髮油			
百倍醬油精			
天鵝撲粉			
美髮撲霜			
跳舞粉			

香粉 牙粉 雪花精 香水 香皂 生髮水 花露水 觀音粉 香蜜 蚊煙香

照價七折

大號十倍	醬油精	特價二角四分
二號	牙膏	特價一角二分
	牙膏	特價一角八分

第二發行所 總公司 河南路四四號 廣東路六八號

▲一年祇有一次的購書好機會

今日起（上海四馬路）世界書局贈送禮券

▲三千餘種書籍一律廉價加贈

◎購滿八角有贈三大公司禮券十元包得贈品書目錄備索

楊虎城部克洛陽◎盧興邦表示下野◎中國合作學社年會開幕◎（見國內要電）雙十節中央各機關慶祝盛況◎蔣主席招待外賓並發表告國民文◎（見要聞）印國民大會領袖決脫離英國統治新方案◎西班牙罷工潮擴大◎（見國外要電）

▲▲命令▲▲

國民政府十一日令、㈠任命張維璽為軍事參議院參議、此令、㈡行政院呈、據贛省府主席魯滌平呈稱、民廳秘書袁昶呈懇辭職、求飭請免本職、應照准、此令、㈢行政院呈、據贛省府主席魯滌平呈、請任命許逢時為贛省府民廳秘書、應照准、此令、

國內要電

蔣令何應欽主持軍事收束

黃河南岸殘敵繳械 陳誠部一部分渡河

［南京］蔣返京後、前方軍事頤已交何應欽、以鄭州行營主任名義主持收束、（十一日專電）

［南京］何應欽九日電漢、召劉建緒謝伯元等、辦善後一切、返漢期尚有待、（十一日專電）

［漢口］軍訊、鄭州附近馮軍田金鎔等各部、九日晨為劉峙等完全解決、俘十萬人、獲槍六千枝、豫局可不戰而定、（十日）

［漢口］賀國光電漢、新鄭附近殘餘逆軍、張維璽田金鎔等部及河南岸殘留省軍數團、均在圍繳中、投誠之梁冠英等部、擬開豫南整理、（十日專電）

［南京］漯河十一日電、陳誠部已由鄭州抵滎澤、馮軍殘部、集中黃河北岸之詹店亥村一帶、異常狼狽、陳部現準備船隻、本日已有一部份渡河、（十一日專電）

［南京］軍息、我鐵甲車司令部已全部開入鄭州、敵新編一號鐵車、向我投誠、我各號鐵車、奉令待命西上、（十一日）

［南京］平漢線中央軍第九縱隊、在新鄭附近一帶、向被圍之敵、猛烈攻擊、愈逼愈近、敵張維璽・田金凱・田春□・王和民・倪玉馨・趙鳳鳴・馮治安等部、已無抵抗能力、全部繳械、黃河以南已無敵蹤、

［蚌埠］十日午、總部行營列車、由鄭過蚌返京、邵力子語記者、總司令昨已乘飛機回京、黃河南馮軍、已肅清、閻軍有兩師繳械、我軍在新鄭俘虜六萬餘人、馮軍尚有少數在洛陽、正包圍中、（十日）

中國國民黨政綱

對內政策第六條 確定人民有集會結社言論出版居住信仰之完全自由

對內政策第四條 實行普通選舉廢除以資產為標準之階級選舉

對內政策第七條第八條 嚴定田賦地稅之法定額禁止一切額外徵收如釐金等類當一切廢除之

對內政策第十二條 於法律上經濟上教育上社會上確認男女平等之原則助進女權之發展

對內政策第九條 清查戶口整理耕地調正糧食之產銷以謀民食之均足

中國國民黨上海特別市執行委員會宣傳部

中央軍克洛陽

［南京］楊虎城九日電京報告、該路軍九日拂曉佔領洛陽及西宮、俘獲極多、宋逆率少數部隊、向西潰竄、刻正尾追中、

［漢口］行營息、徐源泉師九日晚克洛陽、十日晨入城、（十一日專電）

［南京］楊虎城十日電京、我軍馬旅、本日佔領新安、獲敵飛機一架、器件一部、俘獲甚多、（十一日專電）

何成濬等返漢

各師旅奉令凱旋

［漢口］何成濬十一午後二時、偕蔣鼎文乘飛機抵漢、吳醒亞・劉文島・夏斗寅等、均在場歡迎、各界即定期舉行歡迎凱旋會、閻蔣即擬回浙奔喪、（十一日專電）

［漢口］夏斗寅・李懷冰・萬耀煌等、率十三師補充團特務營、乘第一列車、九日晚六時半抵漢、吳醒亞劉文島等均在站歡迎、其餘部隊、九日晨過信陽、在花園下車、擔任平漢南段警備、（十日專電）

［漢口］何成濬奉令為漢行營主任、何應欽為鄭行營主任、行營各處、十二北上、副參長王倫留漢、（十一日專電）

匪共退出吉安

魯滌平將派兵堵擊

［漢口］何成濬語記者、蔣已調六師一旅返漢、分任湘鄂剿匪、（十一日）

［南京］五十師譚道源部奉命入贛剿匪、道經浦口、十一下午全體官佐、整隊赴譚宅祭奠、以表哀思、（十一日專電）

［南京］蔣以鄭洛已經收復、而三湘匪禍尚熾、贛鄂大軍赴湘鄂搜剿、（十一日）

［南昌］朱毛因公秉藩由高安出發後、繼其後路、進爭樟樹・杂厚、贛江以西共匪、昨自動撤退、飛機探報、黃彭亦未往遠出吉安、各匪因南潯大軍雲集、恐被包圍、有由贛東逾閩邊訊、魯滌平預備出一奇兵、至撫州堵擊、（十日專電）

［南昌］劉峙哄電吉安同鄉會、公羅兩師及彭旅已入贛、錢大鈞師不日到達、叛逆可全肅清、力陳總座、諭大部協剿、

［南京］朱毛匪共由蓮花犯吉安、窺袁州之匪黃公略部東進犯分宜、現九路軍張輝瓚鄧英・兩師、向袁州方面急進、期聯合夾擊、（十一日專電）

望都晉軍讓防

［北平］李服膺電告、望都防務已讓出、定州新樂應待命令再定、東北鐵甲車已到清風店、騎第六旅白鳳翔部、已接望都、（十一日專電）

［北平］晉軍退出望都時、目兵用晉票不能購物、乃將車站附近舖戶、搶掠一空、東北騎兵到、即拘捕變兵三十七名、押望都縣獄、（十一日專電）

石友三部北撤

［北平］路局息、石友三部已撤至衛河以北新鄉、已由鹿鍾麟的部二萬接防、（十一日專電）

［北平］石友三電閻云、所部大半開至衛輝・新鄉、敵軍只留少數、徐永昌・孫楚部隊退至新鄉時、一部軍士忽然放槍、發生誤會、不知為何軍解決云、（十一日）

［北平］今夕平漢路試開一次車、希望到彰德、再展新鄉、（十一日專電）

晉方勢將

交出綏遠政權

察綏雜軍將大舉攻晉

［北平］王英由關東回綏遠、王主張綏遠服從中央、歸東北善後、任函請李培基通電、聲明脫離山西關係、如李不允、則請李於若干時日、離開綏遠、將政權還諸人民、查綏遠現有騎兵一旅駐紮、旅長郭鳴九、山東人、王英係河套大地主、綏境民團及其本人所部、可召集兩萬餘人、可信晉方不久即放棄綏遠、（十一日專電）

［北平］山西軍目下在宣化附近將退至張家口、一切準備、業已完成、伍增有（現任張家口警備司令）張誠德譚文彬等約二萬之雜色軍、大舉攻山西軍、因是平綏上之山西軍退路被阻、陷於進退維谷之境、（十一日日聯社電）

［北平］日方息、張家口保安隊司令伍增有・張誠德・譚文彬等雜軍、組察綏聯軍入晉、（十一日專電）

冀省政府移津

［天津］省政府定十三日移津辦公、據王樹常談、省府及秘書廳民政廳先來、餘陸續來、十三晨開專車赴平搬傢具檔案、市府十二日騰讓、借同港務處村政處遷往、交涉署舊址辦公、（十一日專電）

［北平］今省府頒別職員、每人做論一篇、（十一日專電）

廣東大同酒家 十月十三日正式開幕

大世界東首西新橋街

本酒家抱定薄利的主義服務的精神特由廣東聘到高等廚師烹調太牢食品承辦共和筵席歐美大菜隨意小酌一律小洋房廳雅潔而敞亮部置美麗而堂皇倫蒙大駕賁臨定當倒屣以候

◎足部保險

預防生命財產不測、有人壽水火保險公司、預防足部穢穢不適、欲保康健者、須常穿上海閘北寶源路進步織造廠出品「人球牌」「古瓶牌」線襪、各埠洋廣貨店均有經售、該品質料堅靭細潔、耐穿永不起毛退色、寬緊適宜、式樣美觀、穿之非常舒服、健步如飛、對於足部康健、負責保全、絕無穢穢不適之弊、更用最新式之電機織造、聘任經驗最豐富之漂染針織專門技師研究監察、故出品十分精美、異常迅速、所以取價自能從廉、欲常保足部康健諸君、一試便知、

化痰止咳神藥 再造半夏

盧施福醫師診所遷移通告

本劑發明參貝陳皮消痰半夏等品自明迄今已歷三百餘年鮮載方書名馳遐邇我祖有半夏丹遺之製治痰咳尤爲迅速本主人恪遵祖傳成法悉心炮製專治一切痰疾重症如中風痰迷危在頃刻者祗須研細化服無不立奏奇功茲將主治各症略列於後中風不語痰迷心竅 冷哮痰喘 痰厥昏倒 痰多咳嗽痰膩咳嗆 痰多咳嗽 疾症顯服半身不遂 文武痴癲等症每匣一兩洋五元小匣一元 外埠函購原班回件近來市上屢見假冒影射本堂牌號偽藥混售惠顧者留意爲禱 上海新北門外法租界興聖街宋公祠內宋玉照堂發兌 ZA5471

盧醫師為便利各界親友病家就診起見自即日遷入新世界對面南京路角六百四十八號新診所 應診求診之親友及新舊病家除臨時掛號處隨告 是荷 診時午後一時至五時 ZA5211

上海 襪中之王

工足襪廠

鏈工牌 金猴牌 雙蓮牌 麻姑牌

男女絲光線襪

發行所 湧記公司 十月十一日正式開幕 特別贈送一月 通告

一律現銀 買百打送十打

地址 五馬路江西路首

神州國光社

法書碑帖

○徐文長楷書豬齒臼化佛贊弁序	定價	一元二角
○董玄宰艸書	定價	一元五角
○翁覃溪劉石菴行楷合册	定價	四角
○漢閣頌	定價	三元
○瘞鶴銘	定價	三元六角
○黃初殘石	定價	一元二角
○漢西狹頌	定價	六角
○昌陽刻石	定價	一元六角
○李北海書岳麓寺碑	定價	一角四元

最近出版 畫冊

○任伯年人物花卉	定價	一元六角
○隨園湖樓請業圖	定價	一元六角
○沈石田唐六如張夢晉花卉卷（汪竹坪所本）	定價	一元三角
○惲南田花卉	定價	一元二角
○陳道山花卉	定價	一元二角
○周服卿花卉	定價	一元
○汪近人花卉	定價	一元六角
○周公瑕墨蘭	定價	一元六角
○柳公權山水	定價	二元
○仇十洲人物畫冊	定價	一元五角
○謝尺木一元圖	定價	六元
○胡元清墨蘭卷	定價	一元二角
○陳白陽壽畫冊	定價	三元六角
○費曉樓仕女圖	定價	一元五角
○釋石濤程奇溪山水合册	定價	一元四角
○神州大觀第七集	實價	一元六角

國光印泥值例

（甲種）	煉金上品鏡面紅	八寶國光印泥	每兩洋廿四元
（乙種）	煉金大魁紅	八寶國光印泥	每兩洋十六元
（丙種）	煉金中魁紅	八寶國光印泥	每兩洋十元
（丁種）	異魁紅	八寶國光印泥	每兩洋六元
（戊種）	異魁紅	八寶國光印泥	每兩洋四元
（己種）	異魁紅	八寶國光印泥	每兩洋二元

本社總代售南京支那內學院佛經書籍

地址上海棋盤街（五馬路口）電話一二三九八號

十月號 時事月報

零售每册二角五分 國內外各地大書局均有出售

定閱全年二元八角 半年一元五角 優待直接定閱照價九折

最近國人科學的新發明 陳登原
招商局之回顧與前瞻 趙鉞元
銀價低落原因與救濟 袁榮正
新近來華之樊迪文 謝蔭康
歐洲聯邦計劃 殷公武
阿根廷總統因革命去位 衛挺生
勞栲斯之世界 梁敬釗
一月來之國內時事 雷嘯岑等
一月來之國外時事 于能模等
時事插畫與答案懸獎 梁中銘
雙禮（小說） 李燭塵

南京鼓樓時事月報社出版

啟文絲織廠 五週紀念 虹口分所開幕 大廉價

本廠辦迄今已五載近以營業發達大加擴充特設分所於虹口並舉行大廉價一月如蒙惠顧竭誠歡迎！

▲絲織 ▲各地風景 古今字畫 ▲名人照像 五彩花卉 目錄函索即寄

自九月十六起至十月十五止

■地址■上海南京路虹廟東 北四川路達路南 杭州仁和路（登）

痰多如何辦法

痰敵藥片

乃二十世紀最靈效之化痰神藥 能使多量之積痰・頑膩之惡痰・以及致病殺人之癆痰・立皆化為清水・而悉数消滅之・永無痰患也・

大瓶二元內一百廿片 ● 小瓶一元內四十八片

上海四馬路 中西藥房發行

德醫博士童志青啓事

本醫師現已回申即日起在南京路勞合路口合組診所應診門診時間下午四時至六時

棉蘭蘇東中學籌辦處聘延校長啓事

敝中校舍將告落成準備來年春初開課茲擬延聘校長一人以資規劃凡具下列資格願應聘者請於十月底以前備具介紹函件郵寄本處如審查合格即行電約否則恕不奉覆諸希亮照 應聘資格 (一)大學教育科畢業 (二)北平師範大學畢業 (三)各省高等師範畢業以上須曾任中學校長二年具有經驗及有著作 (四)束脩月定和幣二百盾膳宿費在內 (五)川資另議 通信地址棉蘭英士杞街第一百四十二號日里中華總商會轉交 中華民國十九年九月十五日 甲A2777

美藝建築裝飾洋行招考實習學員

詳章請至霞飛路三百八十三號索閱 戊A0284

銀行函授招生

本校開辦六載對於學生課藝批改迅速周到是以歷屆畢業生服務社會成績卓著近自政府頒布農工銀行條例飭令各縣籌辦農工銀行以來對於銀行人才頗感缺少茲招男女生專授以中國銀行應用學識畢業後得以投身各省中國銀行或其他公司服務為宗旨程度中文清通報名自即日起遠地十月卅日止速成六個月畢業講義概用漢文報名贈商業尺牘一部校址並不遷移仍在上海北四川路寶安路對過餘慶坊一百六十號●銀行專科函授學校啟事 本校此次畢業生成績更佳凡各處銀行公司欲謀營業發展延聘畢業生者請來接洽當負責介紹可也 甲A2891

陸海空軍總司令部交通處技術教練所有線無線電班招生

學額一百二十名 資格中學畢業或有同等學力者但祇限男性（年齡）十八歲以上二十二歲以下（報名期）十月二十一日至二十三日（報名手續）填寫履歷書呈驗畢業或修業證書及最近四寸半身照片二張繳納報名費一元作考試茶點之費（考期）十月二十四日體格檢查與口試二十五日（考試科目）黨義國文英文理化數學（算術代數幾何三角）（待遇）學膳宿服裝書籍等費概免每月津貼十四元膳費雜費由津貼內扣除（畢業）六個月畢業畢業後派往各軍用電台及通信隊服務（報名處及考試地點）南京毘盧寺本所（附）學員須有在京殷實商店或軍職委官為保證人方得入所肄業（注意一）此次錄取揭曉時通知（注意二）凡自問不能及格者不必來考免勞往返 甲A2784

中匯銀行召集臨時股東會通告

本行創辦以來迄今二載現有行屋不敷分配業已購得本埠愛多亞路第九十七號為本行行址經第二十一次董事會議決定於國曆十月二十六日下午二時在本行召集臨時股東會報告購地建築及收取第二期股款事宜凡我股東屆時務祈蒞會與議如因事不克到會請委託他股東代表出席為荷此通告 中匯銀行董事會啟 甲A2784

淮海實業銀行召集股東會通告

本行茲定於國曆十月二十日下午二時在上海香港路四號銀行公會開股東大會凡我股東務請於會期前携帶股票向上海本行或南通南門外本行驗取入場證以憑赴會倘有因事不克到會者得委託代表出席此通告 乙A5246

花旗銀行廣告

總行 紐約華爾街五十五號

資本盈餘及未分紅利美金一萬四千一百九十七萬二千一百四十五元

分行 亞根庭 比利時 巴西 智利 中國 古巴 多明尼加 英國 法蘭西 海地島 印度 意大利 日本 巴拿馬 墨西哥 哥倫比亞 包渡里科 南洋羣島 星加坡 西班牙 拉乖烏 維尼蘇拉

上海分行 九江路A字一號

中南銀行

總行上海漢口路七號 電話各部辦事室六六一八一 國外匯兌室一三〇九九

分行 天津 漢口 廈門 南京 北平

業務 專營國內匯兌各種存款貼現抵押放款保管等業務

國外匯兌部 辦理國外各埠匯兌兼收金幣存款代客買賣金本公債代取本息佣金克己

儲蓄總部 辦理各種儲蓄存款除普通定期活期整存零付零存整付外下列兩種尤稱便利 (一)整存整付本利證計分五元至一千元六種 (二)特種零存整付無時期拘束及款數限制

保管箱 保藏堅固收費極廉

中南鈔票 特設四行準備庫專辦鈔票發行及兌現事宜

電報掛號 中文一五二一 英文 [illegible] 總分行同

大陸銀行上海儲蓄部信託部通告

辦理儲蓄保本保息

經營信託優先分紅

獨立營業專員經理

公開會計無限負責

本行兼辦儲蓄信託載在章程呈部註冊有案茲經董事會議決該兩項業務向係獨立一切會計原本公開均與本行營業劃分不相產混現因上海事務較繁亟應先行另擇地點設立上海儲蓄部及上海信託部聘任專員經理其事對於儲蓄存戶保本保息對於信託存戶優先分紅對於各項信託事務均依據各國通例參酌合理習慣妥慎經營除特約規定外槪負無限責任本兩部現奉總經理處之命着手籌備已擇定上海南京路南高陽里口新建房屋一俟工程完竣即行正式遷入辦事特此通告

浙江興業銀行

儲蓄部

中華民國十九年九月三十日止報告

貸借對照表

負債

科目	百	十	萬	千	百	十	元	角	分
資本		二	〇	〇	〇	〇	〇	〇	〇
公積金			九	二	五	三	九	三	一
定期儲蓄存款	二	八	七	六	一	六	八	五	八
活期儲蓄存款	一	八	八	五	八	五	九	四	一
暫時存款			四	六	九	七	〇	五	四
損益未結帳		一	三	五	八	四	三	七	三
合計	五	二	三	七	三	八	一	五	七

資產

科目	百	十	萬	千	百	十	元	角	分
定期抵押放款	一	一	〇	五	四	四	〇	八	〇
有價證券	一	七	七	一	四	三	二	一	〇
房地產		一	五	〇	〇	〇	〇	〇	〇
本行往來	一	八	二	七	三	二	二	八	五
現金		三	八	三	一	八	五	八	二
合計	五	二	三	七	三	八	一	五	七

附註

一 定期抵押放款分類如左

有價證券押款 銀元一，〇八七，六三〇．八〇

本行存單存摺押款 銀元一七，八一〇．〇〇

合計 銀元一，一〇五，四四〇．八〇

二 有價證券種類數目詳見左列附表

證券名稱	幣名	票面 百	十	萬	千	百	十	單			本行作價	金額 百	十	萬	千	百	十	元	角	分	保管銀行
中國善後公債	英金			四	〇	〇	〇	〇	〇	〇	五三一六二折		三	七	四	七	三	二	六	五	上海銀行三萬 本行一萬
整理六厘公債	銀元		一	六	八	〇	〇	〇	〇	〇	六折		一	〇	〇	八	〇	〇	〇	〇	本行
七年長期公債	銀元				一	一	〇	〇	〇	〇	六折					六	六	〇	〇	〇	本行
關稅庫券	銀元	一	三	〇	〇	〇	〇	〇	〇	〇	五〇三六七折		六	五	四	七	七	〇	〇	五	上海銀行
編遣庫券	銀元	一	一	〇	〇	〇	〇	〇	〇	〇	四八四九二折		五	三	三	四	一	三	一	三	浙江實業銀行
津海關二五庫券	銀元		四	九	〇	五	〇	〇	〇	〇	二一八二六折		一	〇	七	〇	五	六	二	七	本行
合計												一	七	七	一	四	三	二	一	〇	

浙江實業銀行儲蓄處報告

中華民國十九年九月三十日止

有價證券一覽表

種類	幣別	票面 百	十	萬	千	百	十	單			本行作價	金額 百	十	萬	千	百	十	元	角	分	保管銀行
七年長期公債	銀元		二	二	三	〇	〇	〇	〇	〇	六折		一	三	三	八	〇	〇	〇	〇	浙江興業銀行
十四年公債	銀元		一	七	一	八	五	〇	〇	〇	七五折		一	二	八	八	八	七	五	〇	浙江興業銀行
續發二五庫券	銀元		四	一	二	五	九	〇	〇	〇	五三折强		二	一	八	九	七	七	三	一	浙江興業銀行
善後短期公債	銀元			九	〇	〇	〇	〇	〇	〇	七二折			六	四	八	〇	〇	〇	〇	上海商業儲蓄銀行
十七年金融短期公債	銀元		三	〇	〇	〇	〇	〇	〇	〇	八二折		二	四	六	〇	〇	〇	〇	〇	中國銀行
十八年賑災公債	銀元		四	〇	二	二	〇	〇	〇	〇	六四折		二	五	七	四	〇	八	〇	〇	上海商業儲蓄銀行
續發捲菸庫券	銀元			八	〇	〇	〇	〇	〇	〇	三九折			三	一	二	〇	〇	〇	〇	上海商業儲蓄銀行
一九一三年善後大借款債票英法德俄有印無印	英金		三	〇	〇	〇	〇	〇	〇	〇	五八折 匯價二先令五便士七二五	一	九	八	六	二	〇	六	八	九	廿萬鎊倫敦國家地方銀行 五萬鎊中國銀行 五萬鎊浙江興業銀行
五厘美金公債	美金		二	〇	〇	〇	〇	〇	〇	〇	六二折匯價六〇七四		二	七	九	二	七	九	二	九	上海商業儲蓄銀行
中國墾業公司股票	規元		一	〇	〇	〇	〇	〇	〇	〇	九七七折價四厘		一	三	一	〇	八	一	〇	八	上海商業儲蓄銀行
上海電力公司股票	規元			二	五	〇	〇	〇	〇	〇	九六七折價四厘			三	二	四	三	二	四	三	上海商業儲蓄銀行
合計												三	五	一	〇	〇	七	二	五	〇	

定期抵押放款概要表

科目	千	百	十	萬	千	百	十	元	角	分
本行存單存摺押款			一	六	一	三	八	四	三	〇
有價證券押款			八	二	三	九	八	四	九	九
房地產道契押款			二	五	六	七	五	六	七	五
合計		一	二	四	二	一	二	六	〇	四

貸借對照表

資產

科目	千	百	十	萬	千	百	十	元	角	分	厘
定期抵押放款		一	二	四	二	一	二	六	〇	四	四
有價證券		三	五	一	〇	〇	七	二	四	九	六
本行往來		三	二	三	九	九	一	八	九	三	九
現款			二	九	六	二	六	一	九	六	〇
合計		八	二	八	八	三	七	九	四	三	九

負債

科目	千	百	十	萬	千	百	十	元	角	分	厘
資本總額			二	〇	〇	〇	〇	〇	〇	〇	〇
公積金			二	〇	〇	〇	〇	〇	〇	〇	〇
盈餘滾存					一	六	四	九	三	〇	四
定期存款		五	三	三	三	五	二	六	七	七	八
活期存款		二	三	三	九	七	〇	六	六	五	〇
未決算損益餘額			二	一	三	四	九	六	七	〇	七
合計		八	二	八	八	三	七	九	四	三	九

右表負債類內「未決算損益餘額」一科目因九月底未屆決算之期所有應收及應付利息實際均未收付其盈餘尚不確定故特設此科目而以損益類各科目相抵後之餘額歸之

上海商業儲蓄銀行

儲蓄處

民國十九年九月三十日止報告

貸借對照表

負債

負債類	千萬	百萬	十萬	萬	千	百	十	元	角	分
實本金			五	〇	〇	〇	〇	〇	〇	〇
公積金			五	〇	〇	〇	〇	〇	〇	〇
定期存款		二	五	五	九	四	〇	〇	二	二
活期存款	一	二	五	一	二	七	八	六	〇	八
遞券備金			一	一	四	一	五	一	〇	〇
損益賬				四	七	六	〇	四	七	二
合計	一	六	二	三	三	九	四	二	〇	二

資產

資產類	千萬	百萬	十萬	萬	千	百	十	元	角	分
現金準備		一	六	九	六	一	六	七	四	一
證券購置		三	三	六	一	二	〇	五	八	七
抵押放款		五	五	〇	二	一	五	七	二	六
商業部往來		五	六	七	四	四	一	一	四	八
合計	一	六	二	三	三	九	四	二	〇	二

證券購置表

證券名稱	原幣	票面 萬百	萬十	萬	千	百	十	個			金額 萬千	萬百	萬十	萬	千	百	十	元	角	分	保管銀行
一九〇八年金鎊公債	英金				四	〇	〇	〇	〇	〇					四	七	六	一	七	三	本行保管庫
中國善後公債英發	英金			二	六	五	〇	〇	〇	〇			一	一	七	四	五	二	九	四	G.T. Co. of N.Y. London
中國善後公債德發有印	英金			四	七	七	四	〇	〇	〇			一	〇	七	〇	八	八	五	一	G.T. Co. of N.Y. London
中國善後公債法發有印	英金			三	三	九	八	〇	〇	〇			二	五	四	六	四	六	一	二	G.T. Co. of N.Y. London
中法公債	美金		三	〇	九	六	五	〇	〇	〇			四	一	七	五	八	六	四	四	浙江興業銀行
中比公債	美金		五	三	八	七	〇	〇	〇	〇		一	二	八	八	六	六	四	二	二	浙江實業銀行
遠東電力公司股票	美金		一	四	〇	〇	〇	〇	〇	〇			四	〇	九	七	九	〇	四	五	本行保管庫
七年長期公債	國幣		一	三	一	三	一	〇	〇	〇				六	八	二	二	二	三	一	浙江興業銀行
整理七厘公債	國幣		二	一	〇	三	四	〇	〇	〇				九	七	四	五	三	一	五	浙江實業銀行
十七年金融短期公債	國幣		五	〇	〇	〇	〇	〇	〇	〇			四	五	三	三	〇	〇	〇	〇	浙江實業銀行
十九年關稅公債	國幣		二	〇	三	二	〇	〇	〇	〇			一	四	二	二	四	〇	〇	〇	本行保管庫
合計												三	三	六	一	二	〇	五	八	七	

說明

一 損益帳因九月卅日非決算之期各種利息均係約計數目

二 抵押放款分晰如左

本行存摺押款 洋二十四萬一千另念一元另四分

有價證券押款 洋五十五萬四千二百八十六元九角一分

房地產押款 洋四百七十萬另六千八百四十九元三角一分

合計 洋五百五十萬另二千一百五十七元二角六分

劉彤雲啓事

新喻縣胡定國覽 頃接南昌航空快信汝母及姐夫姐姐均被土匪捉去我先行汝火速回贛爲要 父本元字

敝人於十日晨幸脫離匪窟在被綁之時承親友探慰不勝感激特此道謝現敝人赴杭暫時休養當在匪窟之時有方式水晶圖章一顆上書「劉彤雲」三字今已遺失如後一律無效特此登報聲明

漢口周然星兄鑒 尊事既然如此總有商量餘地見報請即駕滬再商辦法掬誠奉告幸弗誤會 周子文 邵寶興 陳仰和謹啓 戊A

警告章榮初君鑒

兄拖欠敝莊鉅欵忽避不面以致敝莊亦遭停業弟更被累不堪現在躬於應付命懸旦夕不得已登報通告望即出面料理切勿再延不勝盼切 李慶棠啓 甲A2814

斌祥兒覽 自汝出走祖母憂思成疾病勢甚危見報火速回家決不與汝爲難否則祖母如有不測汝罪更甚矣 父蔡文貴啓 甲A2895

兪希稷啓事

今有人盜用鄙人名片信件護照等件在外招搖撞騙如再發現請就近將其人送交白克路永年里趙祖慰律師處或南京中南銀行依法追究萬勿受愚爲要 甲A2342

報喪

不孝世楷等罪孽深重不自殞滅禍延 顯考仲呂府君痛於民國十九年十月八日戌時壽終滬寓正寢謹擇於九日戌時大殮十二日午時成服恐報不週特此哀 聞 伏維 矜鑒

孤子何世楷 植 棣 校 泣血稽顙 降服子 世模 泣血稽顙 喪居上海巨籟達路西愛咸斯路西首五百十七號 戊A2325

哀啓

先嚴潤之府君於九月二十日考終丹徒世居之宅彌留時訓壽民曰余閱世七十有二年自數生平差幸不見棄於君子而已家世寒素毋發喪以侈儀文丹徒去城遠毋赴告以重累親朋附身附棺乃至卜葬但不背於禮寧儉毋奢能節浮費以襄我舊所與聞之善舉尤所深願其識之毋忘 壽民恭聞遺命不敢有違用告哀於 耆舊朋游伏祈 矜鑒 棘人唐壽民稽顙 乙A2556

訃告

先妣蔣太夫人痛於民國十九年九月六日卯時壽終滬寓內寢享壽七十有八歲蔭鴻等侍奉在側親視含殮遵禮成服靈櫬暫厝平江丙舍擇吉扶柩回籍安葬茲擇於國曆十月十七日在上海南成都路重慶里本宅成主十八日領帖十九日發引深恐親戚故舊地址遷移役力不及特此訃 聞

棘人鄒蔭鴻 鵬 孫斯仁 斯協 斯美 斯琦 曾孫德佑 泣血稽顙 戊A2910

訃告

顯考彭府君痛於民國十九年七月七日寅時壽終滬寓正寢距生於前清咸豐七年丁巳三月二十二日寅時享壽七十有四歲不孝星伯等隨侍在側親視含殮遵禮成服茲於七月十七日領帖扶同先妣袁太夫人靈柩回鄞縣原籍暫厝南郊壽年公所卜吉安葬越墓福壽山謹擇於十月十三日在寧波城內延慶寺設奠領帖誠恐遠近親友訃告不週謹再登報訃 聞 諸希 矜鑒

孤哀子周星伯 星南 明玉 率孫明衡 明政 孫曾仁 曾後 曾禮 曾智 泣血稽顙 丙A814

訃告

國民政府建設委員會委員代行特派整理招商局專員職權招商局總管理處總辦顯考鐵橋府君痛於民國十九年七月二十四日上午九時在局門被刺當晚九時傷重不起殉公葬於上海紅十字會醫院內距生於前清光緒十二年閏四月初十日辰時享年四十四歲不孝光祀等隨侍在院親視含殮遵制成服已於八月三日暫厝延緒山莊不孝光祖因赴英留學行抵法國旅次得電即日銜哀回國謹擇於十月十二日在上海寧波同鄉會設奠領帖另期扶柩回籍安葬遠近親友訃告不週謹再登報訃 聞 諸希 矜鑒 如蒙 賜唁請寄上海福州路招商總局趙專員治喪處及成都大學後街辛友公館

孤子趙光祀 光祈 光禮 光祥 泣血稽顙 期服弟鐵檝 抆淚稽首 孤女星蘭 銀梅 泣血稽顙 A乙5228

汪信臣病故

法國里昂大學經濟博士長男信臣字召甫於九月念九日疾終杭州浙江病院柩停清波門外豐翠山莊當日命孫男國瑞孫女國珍遵禮成服擇期運柩回籍卜葬遠近親友恕不另訃謹此報 聞

汪秉忠率子 臣 謹啓 通訊處 杭州清波門外學士橋七號 2873 A甲

田公梓琴治喪處通告

前國民政府委員田公桐不幸殂謝舉國悲悼今擇於十九年十一月二日在上海英租界牯嶺路崇法禪寺開弔營奠田公交遊徧天下恐訃不週先此通告 哀誄輓辭逕寄上海法租界貝勒路永裕里七十二號治喪辦事處收 承賜 ZA5401

譚院長國葬典禮辦事處通告第一號

本處現於本月八日遵照國葬法第四條規定就原有譚院長治喪處改組爲譚院長國葬典禮辦事處地點仍在首都第一公園除呈報國民政府并分電外特此通告

招商局代行職權專員趙鐵橋先生治喪處啓事

敬啟者茲擇於十月十二日假上海西藏路寧波同鄉會爲趙故專員設奠領帖趙故專員生前知友散居各地訃告恐多不週除由遺族登報訃告外倘蒙 寵賜哀誄請逕寄敝處或各埠招商分局轉致以便彙送遺族永留紀念謹併報 聞 諸希公鑒

怨謝不週

先室張夫人於十月十一日領帖蒙 各界諸鄉世友戚族寵錫誄輓高誼 隆儀歿存均感不及踵謝謹先登報道謝伏維 矜鑒 錫兆鵬率子 豐城 富城 永城 榮城 謹叩

退保聲明

先嚴琴軒府君痛於國曆十月八日病故所有生前代人作保不論口頭書面或因「太豐隆」號「豫東」圖章自登報日起概作無效又先嚴個人圖章（無論何種）現已遺失倘有人拾得者作爲無效特此聲明 棘人張立 賜明 時慶 同啓

江蘇江都律師公會籌備處通告

自江都縣法院成立後即經擬訂會則呈奉部令核准備案並選舉籌備員茲訂於本年十月二十六日下午一時起至三時止假江都城內萬壽寺東首巷內小學校舉行選舉正副會長及常任評議員幹事除函通知外特此登報公告 江都律師公會籌備處

戴成祥律師代表信成貿易公司警告欲受盤冠華興記帽莊者

查上海汽車五金材料行欠信成公司貨欵二千元經法院判決內開如上海汽車五金材料行無力清償時應由冠華帽莊代爲清償等因在案今該帽莊忽委曹森律師登報召盤顯欲避免執行不知判決之效力及於受盤人法有明文易言之出盤者不知法律輕率盤受以致無端受損故特登報聲明如上 事務所上海白克路六三七號 電話三六五七號 ZA5479

吳權律師受任 孔永卿君 義大紗號 義大染織廠 常年法律顧問通告

本律師茲受任孔永卿君義大紗號義大染織廠爲常年法律顧問嗣後如有侵害孔君暨該號該廠營業財產名譽信用及其他一切法益者本律師當依法保障之此佈 事務所南京路拋球場一一三號 電話○七五九三三號 ZA5463

杜廷鸞律師受任海州小伊河小西莊孫徐氏及其孀媳孫吳氏常年法律顧問通告

本律師茲受任孫徐氏及其孀媳孫吳氏聘爲常年法律顧問嗣後如有侵犯孫徐氏孫吳氏身體財產及其他一切法益者本律師當然依法保障之此佈 事務所上海南京路大慶里電話一四四四八

律師夏喆甡代表談秋田 張炳馥 高增記 李嵩雲 趙佐庭 徐宮卿 聲明推併中國食品公司股份啓事

緣談秋田等前與徐文彬等組織中國食品公司計占股份七十股計洋三千五百元現已推併與徐文彬等除已得股本及盈餘紅利共洋一千二百二十五元立有合同議據除立據日收洋三千元外餘欵分期拔還從此脫離關係凡以前以後所有中國食品公司人欠欠人及担保等情均與談秋田等不涉所有雙方合股議單一併交與調解人洗冠生姚金濱房開發鄭駢韶等保存於股欵收清後眼同批銷等情委託代表聲明前來爲特據情代表登報諸希 公鑒 事務所 上海三馬路大慶里八一號 電話一三七六○ 蘇州

張恩灝律師代表楊家礽通告蘭亭酒家各股東董事及經理啓事

茲據楊家礽函稱蘭亭酒家爲合夥開設之酒家常務董事王三元經理楊家礽均爲各股東所推舉該酒家於本年三月開業[illegible]維持不料近日竟遇總關閉出入重大未敢主張並應通告各股東董事經理諸君迅予見報後五天內明定方針迅賜答復等因前來合亟代爲通告 事務所四川路四十八號二樓 電話一一○四九五

胡詠德律師代表隆慶莊經理李賡棠君爲協理錢觀潮君被累剖白事聲明更正啓事

茲據李賡棠君來所聲稱此次鄙人不幸遭錢觀潮被累隆慶莊周轉不靈不得已宣告停業彰彰在人耳目[illegible]況鄙人平日對往來放欵素持慎重斷不肯置股東資貴之金錢於虛擲耿耿之心可質天日是故九日所發各報剖白啓事一則係友人擬稿並未經鄙人細察查閱茲恐外界不明眞相致生誤會請 貴律師代爲登報聲明更正等語前來合亟代爲登報聲明如上 事務所圓明園路十一號 電話一七九七二 十月十二日

高朔律師代表福興公司通告

茲據福興公司來函稱本公司有樓房十幢坐落南市製造局路八九四號福興里內茲因該屋年久失修即須翻造統限於本月十日起一個月內一律遷出以便動工除另函分別通知各戶外特此委託代表通告等情合亟代表通告各戶依限遷讓幸勿自誤 事務所上海福煦路多福里三二六號 電話一九九五七

李中道律師受任大元建築公司經理王元康君常年法律顧問

本律師茲受大元建築公司經理王元康君聘爲常年法律顧問嗣後如有侵害該公司財產名譽之資及一切法益者本律師當依法保障之特此通告 事務所北京路六四號三樓 電話一二三三七○號

吳公麟書遺產執行人啓事一

議決將吳公麟生前獨資經營之各商號在淸理遺產期內一律暫停交易並將吳公麟生前所已做之交易查明屬實者陸續了結之如各該商號之開支有不敷情事時則由鄙人等照議決案將吳公麟遺產查照辦理各在案旋據瑞元君於本月四日來函內稱所有父遺漢口德泰號營業已決定將從前之各商號暫停交易外所有漢口之德泰號既有特殊情形即將該號劃歸瑞元君負責繼續營業等情前來又經鄙人等議決除仍分別根據上項議決案辦理外特此聲明尚希 公鑒

吳公麟書遺產執行人啓事二

日起至清理完畢時止均須經鄙人等四人之簽名或蓋章方生效力特此聲明尚希 公鑒

啟者鄙人等前據吳公麟先生遺囑爲遺產執行人於本月三日來滬會同各商號議決可否繼續營業之各商號暫行停止交易並將先生生前所已做之交易陸續了結之等情前由鄙人等隨時酌核決定仍分別根據上項

啟者鄙人等代表吳公麟先生遺產執行人所有遺產之一切文件書據由上本年九月念六對吳公麟外

吳公麟書遺產執行人 吳鳳如 馮炳南 胡鈞庵 董仲生 仝啟

吳瑞元爲漢口德泰號繼續營業啓事

敬啟者先嚴在日所獨資經營之漢口德泰號現經遺產執行人議決由瑞元負責繼續營業除由遺產執行人登報聲明外特此聲明 公鑒

袁漢雲律師代表郭子彬君緊要啓事

按敝當事人郭子彬君所生四子長子子嘉已故由楊氏所生二子名子彬五兩前由其妻郭氏所生已由郭君撫育成人之名子繼之子與其依法應時適當給與生活費又楊氏蛻母之[illegible]使其應自立生活公鑒

江一平律師代表蓮記公司聲明結束賬目通告各股東按股攤繳虧欵

據當事人蓮記公司代表稱[illegible]十九年十月七號 事務所四川路四十八號三樓 電話一六九二三 四號

江一平律師 江萬平會計師 爲福裕五金號淸算案 各債權債務人登記繳欠

福裕五金號前算一案昨經登報召集股東會議在案查該號爲合夥商店性質所有虧蝕欵額依法應由各合夥人按股攤繳自應催告各股東按股認繳來所以符法制而維債權人相當權利至所有各債權人亦希於十四天內如數携欵來所繳付憑據爲憑如有私相授受概作無效特此公告 事務所四川路四十八號三樓 電話一六九二三 一四

沈鴻律師執行職務通告

事務所上海同孚路旭東里八號 電話三六五二一八號

陸軍教導第一師司令部啓事

敬啟者本師在江蘇區招募委員梁惠民業已令飭停止招募並將所有符號一律繳銷在案凡有關于該員所招兵事務統歸無效若有藉名招搖情事准就地軍警拏辦特此聲明 十月七日

工部局布告第四○二一號

爲布告事照得華人及貧苦外僑自十月一日起可分別至下列各衛生分處免費種痘

外僑種痘地點

中區	漢口路二三號
又	華德路五十七號（匯山菜市）
東區	通州路二十號
又	麥根路二八號
西區	鴨綠路四二八號
北區	外北四川路一九○號A（西童公學對面）

時間（每日除星期六及星期日下午外）下午四時至五時

華人種痘地點

中區	漢口路二三號
又	寧波路S二號
東區	松潘路二九二號
又	揚州路二號
又	華德路四十號
又	通州路十五號
西區	愛文義路M五九號
又	麥根路二八號
又	戈登路三六八H號
北區	鴨綠路四二號
又	外北四川路一○一號
又	七浦路一○○A號

時間（每日除星期六及星期日下午外）下午二時至四時

合特布告周知此布 西曆一九三○年九月三十日 總辦愛德華

國貨時裝展覽會鳴謝

全人等鑒於提倡國貨之重要發起國貨時裝展覽會承蒙 綢緞業同業公會 電機絲織廠同業公會 國產綢緞業救濟會 及以美亞綢廠 震旦綢廠捐助名貴綢緞衣料 鴻翔公司 雲裳公司 恒康西服號捐工製新裝男女時裝暨荷大 章華呢絨廠 勝達呢絨廠 三友實業社 華福帽廠捐助呢絨西裝衣帽 新綢緞局精選綢緞照本發售挽回利權增加國富之賜又承 各大工廠捐助各種精良出品並承 本會各籌備委員熱心服務成績優美 名媛閨秀藝術專家參加表演更荷 各界士女惠然肯來共襄盛舉 合併登報鳴謝藉祝 國貨服裝蔚成風氣 努力 發起人 劉淑貞 許淑貞 虞岫雲 郭安蓀 楊鄭慧琛 王李靜娟 張馬育英 潘唐冠玉 全敬啓

賑務委員會勸募各省災賑啓事

敬啟者災刦侵尋哀鴻遍地中原各處重羅鋒鏑死傷過半長沙慘變焚殺經旬多成灰燼遼西水災淪澤國者六七百里死者數萬人毀室數萬間隴以西沈災未澹亥霜巨雹橫被摧殘四川旱災重慶火災以及豫皖湘贛數十縣匪盜如毛受禍俱烈居無椽食無饘粥延頸以待救者不知其幾十百萬人滿目瘡痍呼號欲絕本會同人焦慨彌深用特再登報端竭誠呼籲伏望海內外父老昆季諸姑姊妹本己饑己溺之懷宏大慈大悲之願慨賜麥來多多益善捐金相助戔戔何妨能施得數文錢即救得若干命謹爲災黎百拜以請迫切呼籲敬乞 鑒垂 賑務委員會謹啓 收欵處南京珠寶廊本會 上海雲南路仁濟堂本會駐滬辦事處 北平報子街本會駐平辦事處 戊A2092

藍十字會謙益傷科醫院鳴謝福田先生經募大洋二伯元

子求父病愈氏

上海聯益善會敬謝會董袁禮登陸文中君第二次常年經費各助洋陸十元 又承會董薛文泰君助洋五十元

本會總辦事處 虹口東熙華德路安雅里口 戊A2953

中國紅十字會鳴謝過育記大善士助遼綏急振一百念二元四角 朱致遠大善士洋一百元

中國紅十字會鳴謝諸大善士 十月十一日起止

[illegible] 戊A2953

山東會館執監委員會宣言

上海會館公所聯合會及各公益慈善團體公鑒竊滬上山東會館成立迄今逾三十載經先董之經營締造及會員之捐助擁護所有公益慈善事業如教育則辦有齊魯公學師生約近二百如寄柩則設有齊魯別墅殯舍約近百椽其餘義地則年需數畝施材則數近百千鄉人之貧而病者有養病室鄉人有貧苦無歸者則代爲購車船票關於魯省各地時有天災人患則辦理急賑輒逾數萬又況國家公債時有勸派 [illegible]

建造 滬南打浦路橋梁招標

茲有建造滬南打浦路跨越肇嘉浜橋樑工程招工投標如願承辦者可自即日起至十月十八日止親至南市毛家弄本局領取圖樣章程及說明書（每份繳費五元）照章投標准於十月二十二日下午二時在局當衆開標 特此通告

上海市工務局通告 第八七號

上海市政府財政局招商投標承辦高昌區清潔捐展期公告

（一）承辦期限至民國二十年年底止（二）最低標額全年五千二百元（三）報名日期自十月八日起至十一日止（四）報名時隨帶最近四寸半身照片一紙並預繳保證金五百元（五）投標日期十月十三日上午十時至十二時逾時不到者不得投標並沒收其保證金（六）報名及投標地址新西區市政府路本局（七）投標手續悉照本局招商投標規則辦理 收A2980

杭州市自來水工程招標

安置全市水管 建築打水機廠 杭州自來水籌備委員會

茲有下列二項工程招商投標（一）第八號合同安置水管工程定於十月三十一日下午三時開標（二）第九號合同打水機廠房屋及機器基座建築工程定於十月十五日下午三時開標凡願承包其一項或二項工程者可自即日起向杭州信餘里九號本會繳納圖樣費每項十元領取圖樣施工細則合同通則投標須知及標價單等限於開標期前將標函用火漆封固投送本會屆期即在本會當衆開標此佈 戊A2794

上海碼頭貨物保管股份有限公司通告

本公司承上海德泰瓦轉運公司將所有碼頭起卸瓦船委託本公司保管凡各碼頭瓦船到埠委託保管者均極歡迎

建設委員會長興煤礦局通告

查本局工人銅號牌登記證遺失甚多已於十九年十月一日重編發給所有本局十月份以前所發舊銅號牌登記證一概作廢特此通告 收A2880

建設委員會長興煤礦局通告

爲通告事本局清償前長興煤礦公司殘餘資產之詳細辦法業經建設委員會呈奉行政院核准備案茲特於長興本局內設立長興煤礦公司資產清償處辦理關於清償一切事宜該公司應即依法推舉代表携帶憑證來局面洽清償債期定自十九年十月十五日起至二十年一月十五日止倘逾期尚無合法代表前來者當將該清償債券依法提存藉清手續特此通告 收A2860

大生第三紡織公司台集股東會通告

茲訂於國曆十月十一日下午二時在上海香港路四號銀行公會開第一公司股東會十二日下午二時在同處開第二公司股東會十三日下午二時在同處開第三公司股東會凡已登記各股東請憑印鑑具函於開會前向上海九江路二十二號本公司事務所領取入場證其未經登記各股東請於開會前携帶股票來所登記依法前一個月內所有股票停止過戶特此通告 大生第一·二·三紡織公司董事會啓

艾羅補腦汁

上海中法藥房總發行

健腦益智 強身治病 夙著功效 試服便知

大瓶二元 小瓶一元 二角五分

全國分行均有出售

時評

◉世界和平與中國

一國者全世界之一部分也猶之一人之身全部分病而不安則此無病之一部分固不能安反之一部分不安亦必影響於全部分而共感不安今日之所謂世界和平得毋類是。

以今日之國際大勢言全世界人一致期望之軍縮倫敦會議僅成美英日三國協定而法意間之談判非特迄無進步感情且愈不如前德國近日盛倡修改和約恢復失地之論奧亦與之深相結納一致主張合併意又表同情於德以示勢力之強大而其他若德波士波俄芬等種種交涉又復屢見巴爾幹之各小國則皆熟察各大國形勢縱橫捭闔力謀結合以自固至歐陸各大國之對美新稅則對俄賤售農品既激起聯合抵抗之勢然因各國之利害不同主張各異凡所謂經濟同盟關稅同盟等又皆不易成爲事實且在此商業不振之際工業各國無一不思擴取市場以圖向外發展故其惟一結果惟有舉趨於擴張軍備之一途此皆所謂世界和平之危機也。

再進而窺世界各國之內部自民族運動獨立之潮流盛行而後各大國殊未有所覺悟於是繼起奮鬭者益多此爲民族競爭之危機自歐洲各國政治傾向獨裁而後一方棒喝黨勢力日張一方無產黨奮力猛進此種相反潮流之急進實爲民主政治之危機自各國經濟困難革命潮流紛起而後歐洲各國政局動搖不定政府當局之整理財政既無善策救濟失業又無辦法於是國民感覺不快而反對政府者更藉題以肆攻擊革命風潮由斯益亟近且流行於中南美而日進不已此爲世界經濟之危機此三者爲今日世界各國普通之現象苟遇其一皆足以阻礙和平之進行者也。

是故世人之盼望世界和平者須先盼望各國窮兵黷武之野心家不作政局能漸安定整理經濟有辦法人民生活能維持而後和平乃可實現則隨此世界潮流而生存之中國獨能違此例乎盼望世界和平而不先自謀國內和平其可能乎謀國內和平而不先消弭戰端安定政局使人民有生活之路又可能乎我國人而果欲獲得眞正之和平者當思以前之所以不和平而力改之斯善矣。

國內要電二

張學良雙十節大檢閱

〔瀋陽〕張學良於十日午後一時、在北大營、舉行陸海空軍副司令之雙十節國慶日紀念閱兵式、日英美法等各國總領事、中央政府代表張羣吳鐵城等、及張作相以下東北長老數百名、均參列閱兵式、參加部隊、爲步騎砲工兵隊、汽車隊、丹克車隊、共計兵士六千餘名、飛機十二架、亦舉行空中分列式、儀式極爲隆重、（十日電通社電）

〔瀋陽〕瀋陽城內外、於本日之雙十節、遍懸國旗、充滿祝賀氣象、張學良於上午十時、招待內外名士三百餘名、在省政府舉行慶祝、張演說後、由日本林總領事、代表外交團、致謝詞、大意謂當此連年戰亂、次第削平、革命成功、全國統一事業、行將完成之際、閣下既於昨日就副司令職、今日又適逢國慶紀念、大堪慶賀云云、祝賀會於正午散會、旋即舉行最初之大閱兵式、（十日電通社電）

閻汪準備出國

〔北平〕閻向汪云、如兩星期內不能維持、吾等結伴出洋、並謂君與陳（公博）鄒謝覃茅、係予請來者、所有出洋費用、由予負完全責任、其他人員、均自己來者、予恕難照顧、陳公博主張備好一飛機、必要時北飛庫倫、轉道海參崴、搭輪赴法、閻及鄒謝覃茅怕坐飛機、主張由大同赴平地泉、汽車赴外蒙、轉西比利赴歐、現尚未定、閻胃痛甚烈、由醫生梁某療護、（十一日專電）

〔北平〕石莊來者云、閻在獲鹿已挖地洞、洞通三門、上有氣管、洞上面覆以半枯草、俾與平地一色、（十一日專電）

〔北平〕溫壽泉·孔繁蔚·令申赴津、聞係奉閻令公幹、（十一日專電）

〔北平〕日方息、閻因嗜好、不便赴歐、仍擬在東京租屋、（十一日專電）

延吉日警啓釁 藉口開入龍井村

〔吉林〕駐延陸軍六日夜因日警入我哨棧、詰問口號不應、反開槍射擊、不得已還擊、斃日警二、現武裝日警百名、竟藉口由畔撥開入龍井村、延富局飛電請示、昨省開會籌應付、（九日專電）

〔瀋陽〕中韓交界延吉縣屬之龍井村、時有朝鮮青年黨糾合共匪、暗設機關、出沒中韓邊境、希圖至朝鮮境擾亂治安、此次我方又得密報、謂朝鮮共匪與革命黨人、擬乘我雙十節暴動起事、中國軍隊之駐紮延邊者、爲肅清地面及協助日方撲滅在我境內之朝鮮共匪起見、乃公佈戒嚴令、不料日前有日警十餘人、昏夜闖入我軍步哨線內、經我哨兵詢問口令、該日警等非特置之不答、反即開槍、存黑暗中向我轟擊、我哨兵爲自衛計、亦在黑暗中發槍還擊、事後在我步哨線以內檢明日警共死二人、傷一人、均各帶有大槍手槍、傷者現在已由我方設法救護、（十一日專電）

本報廣告刊例

◎特等（甲）登於報名下以二十大字高爲一行共廿二行每日計洋二十元

（乙）登於提要前以四十字高爲一行共十五行每日每方大洋十九元正

（丙）登於新聞欄中以四十字高爲一行每次以三行起碼每日每行大洋九角

◎頭等（甲）登於報名旁上封面半版地位每日每版洋二百元

（乙）自下封面起至時評前止每行計八十二字高每次以二行起碼每日每行大洋一元八角

◎二等登於緊要分類廣告每行地位以二十字高爲一行每次至少四行起碼每行大洋二角

◎三等登於本埠增刊每日每行以二十字高爲一行每次大洋二角

◎圖畫週刊以四方寸每次洋四元 備有詳章函索即奉

定報價目 中國境內每月洋一元二角每三個月洋三元四角每六個月洋六元六角全年洋十二元八角（日本朝鮮同）◎新疆蒙古每月洋二元二角半年◎歐美各國每月洋三元六角◎香港澳門每月洋一元七角報費先惠郵票不收

本館電話 營業部（廣告及發行）一〇〇九五 主任室一七〇〇二 庶務處六一五二七 編輯部一四六二二 採訪室六一五七七 總理室及總主筆室六一五七六 電報掛號六〇七八

本報開設上海漢口路二十四號創始自同治十一年即西曆一八七二年

盧興邦下野

戰事可告結束 方聲濤抵廈門

〔福州〕九日省府得盧興邦通電、表示下野、請求停戰、派員到尤、商議接收辦法、並附陳盧興榮引咎下野等語、同日劉尚志·林壽國·錢玉光均到省、午後在海軍行轅會議、（十日專電）

〔福州〕方聲濤與孫本戎同赴德化、閩爲六八兩省問題商決之結果（十日專電）

〔福州〕黃寶紅退出閩淸、縣長潛匿、獄犯逃二十餘人、（十日專電）

〔南京〕閩省討盧軍事海軍陸戰隊自攻復古田後、即派林秉周團進取南角嶺、隨又收復水口、並擊走周志羣·盧新銘·周貫虹·各部匪衆、將柳程谷口黃田各地、以次收復、餘匪已向植湖板三都口竄去、（十一日專電）

〔廈門〕方聲濤自省乘海澄輪十日晨抵廈、寓鼓嶼觀海別墅、張貞十日晨自漳抵廈晤方、即晚返漳、方十一晨赴泉、將轉德化前方、（十一日專電）

〔福州〕政和再收復、何金標退浙邊、（十日專電）

舉國慶祝雙十

北平市府招待外賓 武漢公祭首義烈士

〔北平〕昨國慶、北平大風沙、各界循例舉行、市府在外交大樓、招待外賓、到者和使歐登科、美使詹森、丹使高福曼、義代辦玫梯尼、英參贊達安利、法使韋爾敦、日代辦矢野、德使卜爾熙、美武官馬格萊等、由代市長王韜、衛戍司令于學忠、擔任招待、盡禮攝影散、（十一日專電）

〔漢口〕武漢九日公祭首義烈士、十日舉行慶祝、各機關放假、各報停刊、（十日專電）

〔香港〕粵各界十日晨、在東較場慶祝、到二萬人、通過發兩電、一致蔣及前方將士慰勞、二致張學良、謂我公靖難入關、頑凶遠竄、舉國同欽、但敵不可縱、更望簡師西征、犂渠擣穴、完成統一、午陳濟棠在同地舉行閱兵、留民衆參加、計官兵三千餘名、飛機六、翱翔空際、情形極熱烈、（十一日專電）

〔徐州〕各界十日晨在公共體育場、開慶祝大會、到萬餘人、先由警備司令宋潤田、行升旗禮、次宋偕各機關代表舉行閱兵、及童子軍總檢閱、首爲閱兵式、次爲分列式、軍隊由程少堂指揮、童子軍由顧祖華指揮、式步伐整齊、精神煥發、閱畢、舉行慶祝儀式、黨整委婁子明主席報告、各代表均有演說、最後向各童子軍團給獎散會、午在民衆俱樂部遊藝、晚提燈環埠遊行、（十一日專電）

〔蚌埠〕十日各界在橫鐵路舉行慶祝國慶大會、軍民到萬餘人、主席衛立煌、晚間提燈遊行、（十日專電）

〔濟南〕十日全市懸旆掛燈搭棚結彩、紀念國慶、早八點、省府召各機關、在大禮堂開慶祝會、十點在市府前坪開市民大會、到萬餘人、各機關學校放假、省府開放、任人遊覽、飛機散傳單、同時韓在辛莊大操場閱兵、招待外賓、駐濟英美德日各領及日記者十餘人均到、來賓到有蔣伯誠·李景林等、受閱兵萬七千人、先由韓蔣李等乘馬繞操場閱一周、次在臺前行分列式、手槍旅表演拳術大刀、外賓叫絕、閱畢、放地雷五響、各頭目以上到臺前、先由韓報告國慶意義、蔣伯誠代表總司令致訓詞、李景林致詞、日領西田代表各領致詞、大意敬賀國慶、祝中國與各國邦交日厚、中國日益進步、贊美軍容、正午散會、晚省整委會舉行遊藝會、（十一日專電）

〔杭州〕杭州各界、十日上午十時在公衆運動場舉行慶祝國慶紀念大會、同時慶祝前方討逆勝利、總主席許紹棣致開會詞後、吳稚暉·陳果夫·余井塘演講、最後沈士遠演說、十二時始散、下午二時至西湖祭忠烈、致花圈、由省黨部方靑儒代表主祭、省政府杭市政府陪祭、下午遊藝慶祝、晚七時、各界重行集合、提燈大遊行、由運動場出發、繞大街一週、燈彩雜陳、蜿蜒數里、照耀如晝、觀者塞途、運動場繼續舉行遊藝會、午夜始散、（十一日專電）

〔福州〕各機關本晨在南校場、開雙十慶祝大會、各娛樂場開放、（十日專電）

〔南昌〕今日各界在省黨部、開代表大會、慶祝雙十節、（十日專電）

〔天津〕王樹常十日午、在市府召集僚屬、祝雙十節、並宴請外賓、日法租界娛樂場、遊人倍增、（十一日專電）

〔青島〕今日國慶紀念、午前九時、各界齊集匯泉、舉行慶祝典禮、到數萬人、各界均休假一天、碼頭停止船舶進港、市府於十時半禮畢、十一時招待外賓、并派員乘汽車、赴市外各鄉區、散發傳單、擴大紀念宣傳、正午各軍艦幷鳴禮砲、（十日專電）

〔開封〕開封各界今晨開討逆勝利及慶祝雙十大會、到男女三萬人、由段劍岷·康澤·張鈁·薛光涵任大會主席、段劍岷·康澤·張鈁等均有演說、通過二案㊀擁護中央和平統一、㊁槍斃先烈仇人沈德本、晚間游藝及提燈會、萬人空巷、（十一日）

〔安慶〕十日晨、各界在黃家操場、舉行國慶紀念大會、下午游藝、省訓部是午亦在該場檢閱童軍、（十日專電）

〔淸江浦〕淮陰各界晨集城南公園大戲院、舉行國慶紀念、沿街各商店及各機關、皆懸旆綴彩、以誌慶祝、（十日專電）

〔揚州〕十日晨、各界慶祝國慶、到萬餘人、並通過兩電、檢閱童子軍、晚提燈游行、（十日專電）

黃李兩旅奉令協攻南寗

〔香港〕梧訊、黃任寰·李德英兩旅、奉令協攻南寗、桂軍爲避飛機視線、拆通城內民房、以便行動、而不經大路、使飛機無從知其集中所在、（十一日專電）

行營列車到京

〔南京〕總部秘書長邵力子率總部機要處人員、及侍從副官等、於十日下午五時、由鄭乘行營列車抵京、同來者有浙教廳長陳布雷·國府秘書高凌白·軍政部陸軍署長曹浩森等、邵抵京後、即於當晚夜車赴滬、（十一日專電）

滿邊發見油田

〔哈爾濱〕本年三月十五日、韓人在中東路西部線、距札蘭諾爾十俄里地點發見一大油田、其後進行調査結果、得知該油田面積、有二百華方里、俄人企業家梅塞脫及華人金福生計劃、創辦中俄合辦之福利火油公司、現向東北政府申請准許、聞該公司資本金爲五百萬元、租借期間二十年、（十日日聯社電）

〔哈爾濱〕既報札蘭諾爾發見油田之報告、對此問題礦業界、大有影響、美國領事、特別注意本問題、已與技師數人、前往當場調査、諸事報告本國政府、本問題背後、似有美國資本之活躍、（十日日聯社電）

合作學社年會 雙十節在杭開幕

〔杭州〕中國合作學社年會、十日下午二時、行開幕禮、到社員六十八來賓數百人、浙省府主席張靜江亦出席、由陳果夫主席、致開會詞、吳稚暉·程振鈞·馬寅初·項定榮·何玉書等相繼演說、禮成後全體社員遊覽附近各地、並至杏花村敘餐、（十日專電）

〔杭州〕十一日合作學社第一次會議、余井塘主席、通過發展全國合作運動方案綱領、並決議組織提案審查委員會、推定許紹棣·王志莘·唐啓宇·王世頴·陳仲明爲委員、（十十日專電）

李長礪昨日忽告失蹤

〔南京〕章嘉呼圖克圖駐京辦事處長李長礪、因被喇嘛控告營私舞弊、經蒙藏會決議、由警廳派員監視、俟北平喇嘛事務處查辦結果後、再行核辦、李忽於十一晨二時出門失蹤、該處職員遍尋無着、處內所存公欵萬餘元、及私人三百元、及自用物件、均未帶去、惟檢出遺書一封、似屬自盡、當一面通知警廳偵查、一面派員分赴各戚友處及各旅館尋偵、至晚仍無下落、該遺書略稱長礪生平謹愼、此番錯作一事、自知不能挽回、但求心清自可瞑其志無他、既不願連累友人、更不容敗及佛事、惟有一死、以報佛座栽培之恩、黃秘書長扶植之德、家中老小、只有累乘親友照顧、現有洋三百元、作我出喪之資、同事年餘、一旦離別、能不痛乎、然處此社會、何須此身、含笑而終、當有能諒我者、留此以告、（十一日專電）

重光謁蔣後之談片

〔南京〕參列國府祝賀、還日本領館之重光代使、語人曰、予謁蔣氏、祝其解決民國以來之大戰、奏凱而歸、對蔣氏之苦心與努力、陳述贊詞、蔣表心感謝、謂戰事早告一段落、如此再無返戰線之必要、出征五月、暫時元氣極健、又重光氏一行、今晚出席外王之晚餐會後、乘十一時夜車返滬、十四日再赴京、代表日本政府參列故譚延闓氏之國葬、二十日前後回滬、（十日日聯社電）

中日電信交涉事件

〔南京〕中日電信交涉問題、據外人方面消息、滬崎綫將根據中日特別協定、將該綫之日文電報、改爲歐文電報、由中國收回、以後對於經營之方式、委任特殊公司經營、爲官商合辦、又青島佐世保綫乃日德戰爭之結果、日本之軍事的佔領、殊無根據、全部退回有可能性、（十一日電）

陳調元將赴皖就職

〔南京〕總預備軍團總指揮陳調元、以討逆軍事已告結束、于十一下午由鄭專車來京、約十二下午可抵此、將稍事休息、並與各方接洽、即赴皖就省府主席職、（十一日專電）

〔南京〕總部參謀長楊杰偕新任皖省委郝國璽於十一午二時專車抵京、定十一返杭州、稍事休息、即赴皖就省委職、（十一日專電）

京滬道上之各要人

〔南京〕陳銘樞·劉紀文·熊式輝、均定十二晨到京、戴傳賢十一夜車赴滬、鈕永建十一晨返京、當晚又赴滬、（十一日專電）

〔南京〕張之江十日下午由前方返京、十一謁蔣、報告一切、於當晚夜車赴滬、（十一日專電）

補力多說明

補力多·乃一最新式之美味滋補痰咳良藥。其主要成分·係九福軋局爾·係從魚肝油中製出。另含發芽麥窩·野櫻飴·及錳·鐵·鈣·鉀·鈉·奎寧·等之次亞燐鹽等壯補成分。用理化學的方法·製成一種具有白郎尼運動之膠質溶液·其製造手續上。凡須過濾澄清之處·一律改用離心力分離。凡須加熱蒸煮之處·絕對不用攝氏六十度以上高溫。故有時因附着現象 Adsorption 或熱力分解而減却藥力之弊病·遂得充分免除。

補力多有兩種

爲適應醫療界之需要計·特製爲純淨及含幾怪兩種補力多·兩者功用大致相同。惟含幾怪補力多中·另含幾阿蘇爽怪阿窓二藥。尤宜於某種患者之用。茲將兩者效用分述於後。

純淨補力多

純淨補力多·每百立糎中·含有九福軋局爾一·二〇發芽麥窩一二·五〇複方次亞燐鹽飴一八·五〇野櫻飴二五·〇矯味劑等適宜。適用於下列範圍。

諸般衰弱 凡胃呆·食退·精神萎靡·面黃肌瘦·工作過度·腦力減退·兒童發育不良·消耗性疾病之患者·以及其他弱症·服之大有裨益。

氣機各症 凡肺氣不調·稍勞即喘·傷風咳嗽·久咳多痰·服補力多極有順氣補肺祛痰治咳之功。

病後虛損 凡產後瘧後或傷寒猩紅熱等大病之後·失於調理·以致體力久不復原·飯量不振·面色不轉等情·服補力多有開胃·補血·激發體力·恢復健康之功。

代謝不良 凡因代謝不良而起之疾病·如風濕骨痛痛風等·或一般頑固之皮膚病如癤瘡癬疣等·除相當之治療外·兼服此藥·有改良體質·促進治療之功。

含幾怪補力多

含幾怪補力多所含成分與前同。惟每百立糎中·另加幾阿蘇〇·八四怪阿窓〇·四二〇。功用亦如純淨補力多。而於頑固咳嗽·或常患咳嗆兼吐濃痰者·以及肺癆腸癆瘰癧黃癆等症·尤宜常服。

各埠中法藥房中西藥房以及各大藥房均有出售

上海白克路十四號 九福公司發行

分公司 天津 濟南 重慶 遼寧 石叻

方本仁偕張羣南下

〔南京〕瀋陽電、方本仁·張羣·定十一晚赴大連、十二晨乘長春丸南下、吳鐵城十二晨赴平、(十一日專電)

限造政治工作報告

〔南京〕國府通令各院部會、自第三屆中執委會第三次全體會議閉幕之日起、至現在止、應各造具政治工作報告書一份、限本月內造齊、對於各項經辦及籌劃進行之事、必須絜其原委、並注意於既往及將來、爲有系統之敘述、(十一日專電)

行營總政訓部結束

〔南京〕總部以討逆軍事已告一段落、令行營總政訓部結束、該部主任周佛海奉命、已於十一上午率同工作人員、與賀耀祖專車返京、謁蔣報告、(十一日專電)

海軍派艦警戒新堤

〔南京〕自螺山之匪、日來圖擾新堤甚亟、經海軍派艦警戒、現海部接有勇勝艦來電、報告新堤已經奠定、(十一日專電)

蔣鼎文丁父憂回籍

〔南京〕蔣鼎文現丁父憂、十日晨自許昌首途、回原籍奔喪、十一晚到漢、定十二晨乘鄂航飛京、轉道返浙江諸暨原籍成服、(十一日專電)

中央大學贈送學位

〔南京〕中央大學贈予樊迪文以名譽文學博士學位、林白克以名譽法學博士學位、(曾舉行盛大典禮、樊林各有演說、(十一日專電)

古巴糖業代表來華

〔南京〕外部訊、古巴糖業代表三人、不日將乘皮爾登總統號來華、與國府工商部接洽糖業問題、大約十一月四日前可抵滬、(十一日專電)

首都紀聞

〔南京〕工農兩部會呈行政院、請續准展緩技師換證期限六個月(十一日專電)

〔南京〕工商部昨召集廣州·上海兩商品檢驗局長、會商廣東生絲出品檢驗及設立梧州分處進行辦法、(十一日專電)

〔南京〕中央工業試驗所化驗處試驗無毒燐火柴製法、第一期試驗成功、現復令繼續第二期試驗、(十一日專電)

于學忠即將就職

〔北平〕于學忠參謀長陳磐甫、由瀋電告、即日回平、陳到後、于即正式就衛戍司令職、吳鐵城或將來平監誓、(十一日專電)

景耀月致趙戴文電

〔北平〕晉人景耀月十日電趙戴文云、閻錫山二十年僞政、面具已揭、此次挾傭彌劣、心勞日拙、驅山西子弟於鋒鏑、耗山西民脂於內戰、聞仍將收拾殘燼、再吹死灰、尚擬繼續糜爛我表裏山河、以爲孤注、是將山西爲大墓、以殉錫山之葬、北方糾結、只在閻一人、請執事速令閻將三省地盤、付界東北、納土中央、去國引咎、(十一日專電)

臧啓芳定期宴報界

〔天津〕代理市長臧啓芳、定十二晚、假西湖飯店、歡宴新聞界、聯絡感情、(十一日專電)

王家瑞接收津土地局

〔天津〕土地局長王家瑞、十一晨接收視事、局員少有更換、(十一日專電)

津市黨部恢復工作

〔天津〕市黨部十一上午八時、經公安局啓封、下午二時恢復工作、因魯蕩平未到、宣傳部尚付厥如、(十一日專電)

辛博森傷勢仍無變化

〔天津〕辛博森傷勢截至十一晚無變化、亦無佳象、子彈在脊骨中、仍難取出、(十一日專電)

〔北平〕英使會電張學良、對辛博森被剌、致抗議意、希望認眞緝兇、張學良電津當局、將案情詳報、設法偵緝、同時電告外部、說明英使來電大意、(十一日專電)

津遼災急賑會常會

〔天津〕遼災急賑會十一日下午開常會、王樹常主席、決定派錫豹盤調查水災原因、研究治本辦法、並請各報擴大宣傳、(十一日專電)

塘沽法院分庭成立

〔天津〕塘沽地方法院分庭、十一午成立、院長周祖琛、早車前往、參加成立典禮、晚車返津、(十一日專電)

馬福祥過徐赴泰安

〔徐州〕馬福祥十日晨由鄭過徐、北上赴泰安、(十一日專電)

徐新聞界組視察團

〔徐州〕徐新聞界組隴海線戰後視察團、十一晨附乘票車西上視察、(十一日專電)

中央電召何思源

〔濟南〕中央電召教廳長何思源赴京、諮詢黨政教育、何今起程、(十一日專電)

韓令各軍大舉剿匪

〔濟南〕韓令各軍即日出發、大舉剿匪、(十一日專電)

總理倫敦蒙難紀念

〔青島〕今總理倫敦蒙難紀念、在市黨部大禮堂舉行、到各界代表數百人、(十一日專電)

英教會追悼兩女士

◉倫敦 今日教會爲在閩省遇害之哈利遜等兩女教士開追悼會、除遇害者家屬及各教會代表與會外、中國施公使亦派代表二人到會宣講牧師稱、兩女士爲基督教中反對赤化潮流之防禦物、定不虛此犧牲云、(十日路透社電)

皖公安局長李鉞視事

〔安慶〕新省會公安局長李鉞、十日晨到局視事、(十日專電)

國外要電

印人力謀脫離英國統治

國民大會領袖決定新方案 自設公斷審理法庭

▲國民社九日孟買電 今日印度國民大會領袖已決定一脫離英國統治之新方案、性質頗爲重大、或將成爲印度時局重要發展之發軔點、其內容一摹愛爾蘭新芬黨領袖代勒拉在獨立奮鬥時局之政策、即倣照英官制、自設同樣統治機關、先從司法官廳着手、自設公斷及審理法庭、人民或商店倘有訴訟、不向該法庭請理者、則嗣後全印與之斷絕往來、此項法庭、僅准印度律師出庭、現已有無數著名法律家願担任法官、至其他政務機關、亦將相繼設立、其經費則以國民大會名義向全國徵抽、

▲路透社十日西謨拉電 印督今日發表命令一道、准各省政府沒收違法的任何集團之產業、

西班牙工潮蔓延甚廣

工人示威警察拘捕領袖 政府決意儘速召集國會

▲國民社九日瑪德里電 西班牙罷工潮、現已蔓延至洛格羅諾與馬拉加兩埠、馬拉加有船塢工人八千名罷工、又兩地均有示威行動、警察前往解散、引起衝突、先後死數人傷二十餘人、

▲國民社十日瑪德里電 西班牙王已簽署准國家銀行輸出現金維持西幣價格命令、西政府聲稱、仍決意儘速召集國會、目下不得不暫施嚴峻方法、如禁止政治性質之罷工、及驅逐傳播不確消息之英美新聞記者各一人出境等、皆所以防人民受好人之惑、然政府雖有此項宣稱、今日罷工蔓延更廣、麥拉加鐵路工人巳加入罷工、維多利亞亦發生總罷工、巡警巳拘捕勞工領袖五十八人、

巴西革命運動

革命軍已至康泊斯 政府下後備動員令

▲國民社九日柏林電 據最近巴西消息、巴京正有嚴重發展、美商店有爲亂黨搶刦之說、政府聲稱、在南方陣綫、已開始大舉進攻、但革命軍則稱已進至聖保羅、不過數哩、另一報告、亦謂革軍前進迅速、今日已佔領聖保羅間之羅里那鐵路交點、截斷政府主力軍與大本營之交通、其陣綫成一銳角形、衝入政府軍兩勁旅之間、此外總統曾意慈有辭職之說、但未能證實、現信政府軍暫取守勢、以備新召集之後備兵、略事訓練、俾可上陣、反之革命軍則利在急戰、欲乘政府調集大軍以前、一判勝負、目下巴京糧食漸少、港口巳爲革命軍派兩輪堵塞、

▲國民社十日柏林電 此間巴西公使署正式否認巴西總統曾意慈辭職、海軍加入革命與羅里那鐵路交會處已爲革軍佔領之謠、但今日革軍領袖所發公報、則稱革軍已進至巴西西京城東北二百公里之康泊斯、而北方前綫亦已佔領麥蘭高與西愛拉兩州、計巴西全國二十州中、革軍已佔有九州、最近巴西政府消息、又稱政府軍迭獲勝利後、現已進至米那斯奇萊斯州、業向革軍奪回鐵路綫、今後京中糧食、可以按時接濟、

▲太平洋社十日阿眞廷京城電 巴西共和黨首領加入革命運動、革命若果成功、未來元首、當由里約格蘭得省省長瓦迦斯任之、警察暨海軍、忠於現政府、聞在巴拉 與革命軍衝突、革命軍以砲隊轟擊該省省會、檢查郵電、繼續進行、巴西雖無饑荒之虞、現政府巳限定糧食最高價額、現政府有軍隊四萬三千人、軍官三千員、後備兵十三萬人、自一千九百十九年以來、巴西陸軍、係由法國教練官訓練、其類皆忠實、海軍係由美國教練官訓練、其傾向殊不一致、據革命軍宣稱、西哈及馬哈瑙兩省、業由彼等佔領、

▲太平洋社十日蒙得維多電 革命軍騎砲兵各一部份、由聖阿廉多里吾鑾多、開往迦斯陀、參加戰鬥、政府向海軍及後備兵下動員令、後備兵以二十一歲至三十歲爲度、總統之子首先應命而去、政府宣稱、業巳購獲最新式轟炸飛機、

▲路透社十日巴西京城電 巴西海軍部諭令商船數艘裝置砲位、俾可與艦隊合作、

▲路透社十日阿眞廷京城電 巴西革命軍所自稱、巴西全境除三省外、皆爲革命軍所有、無綫電現亦歸革命軍管轄、故海軍已無力量云、

▲路透社十日紐約電 據所接消息觀之、「巴西政府所最倚賴之艦隊、亦有不穩之勢、至少巳有一艦懸掛紅旗、而加入革命軍、查巴西艦隊有大戰艦兩艘、巡艦三艘、「又輕艦若干、駐華盛頓之巴西使署、則稱巴西政府力能蕩除國內發生之革命、留美巴人不宜輕信駭人謠言云、

丹麥軍縮計劃

廢除海陸軍隊 以保安隊代之

▲國民社十日丹麥京城電 丹麥國防總長今日在國會報告軍縮計劃、擬廢除海陸軍隊、以保安隊代替陸軍、其司令官稱總隊長與隊長、不稱將軍及上校、以國家水巡隊代替海軍、僅設保護漁業巡洋艦數艘、及水上飛機十二架、如此全部國防經費可減至八千二百七十萬克郎、

巴爾幹將締結非戰公約

大會通過建議案

▲國民社十日雅典電 巴爾幹大會、已一致通過締結巴爾幹非戰公約建議案、並將商定嗣後每年由此次與會各國各派外長集會一次、俾對於各項重要問題、可以密切合作、

英國政黨消息

保守黨將編製政綱 工黨大會選舉幹事

▲路透社十日倫敦電 保守黨領袖包爾溫昨發一文、謂保守黨特牽星期三日帝國會議中所表示之意見爲主臬、同時將編製自己政綱、以期實行帝國優惠待遇之原則、俟下屆選舉時、提交國人、求其同意云、今日主張帝國內自由貿易之比佛白羅克氏、亦發表一文、謂提倡帝國內自由貿易者、在未知保守黨所擬提交國民之政綱是否包括外國食物稅在內時、必須奮鬥云、

▲路透社九日倫敦電 今日工黨大會選舉全國工黨十二幹事、得票最多者、首爲內務大臣克萊因、而海外自治地事務大臣湯姆斯則未獲幹事席、外長漢德森被舉爲財政員、未有爭議、衛生大臣格林吳在大會中聲稱、英國每年婦女死於生產者三千人、政府欲舉辦全國孕婦攝生事業、以期減少生產死亡云、

日海軍大演習

▲電通社十日東京電 日本海軍實演西部太平洋防禦作戰之特別大操、於今日上午八時開始、赤軍即攻擊戰、由海軍戰術權威者中村良中將爲司令官、率艦隊出發伊勢灣、南下太平洋、遠至南洋諸島、靑軍即防禦軍、由聯合艦隊司令長官山本英輔中將統率之、在吳軍港準備一切、命令一下、即有大艦隊出動、日本海軍所有精銳、由兩司令官統率、比賽戰術戰略、自空軍潛水艦驅逐艦之聯絡攻防戰、以及新兵器之機能等、無不各盡其能、爲一劃期的大演習、俟戰機既熟、吳橫須賀佐各軍港及馬港大阪兩要港、須布戒嚴令、宛成戰時狀態、

花柳病

▲內服六零六每瓶洋一元七角半

梅毒 胸背陰部及全身各部皮膚皆能發紅疹小如綠豆大如銅元痛癢潰爛出水流膿

下疳 有軟性下疳及硬性下疳之分發生部位男女俱在陰部破爛流膿痛苦難堪

橫痃 發生軟性下疳之後在大腿關節內發生一個或左右二個硬塊穿皮流膿甚痛

▲六零六藥膏每盒一元樣盒二角

以上三種花柳病速服哈上內服六零六六零六用齊藥膏膏外並搽敷患處指日可愈

上海四馬路 太和大藥房總發行 各埠藥房均有出售

婦科聖藥

每瓶一元 每打十元 各大藥房均有出售

月月紅

婦女閉經氣血不運服之通經活血滅除乾血癆根經來有序產婦瘀積不清敗血作祟服之排除瘀積催生新血強壯體質

上海四馬路 五洲藥房發行 第一支店天后宮橋 第二支店北四川路 第三支店東門路 分銷處蓬萊市場

唯一國貨潤面劑 她能滋潤你的手臉！

時序更易氣候隨之落葉滿階手臉發燥當斯時也若無滋潤之品勢必懊惱異常但滋潤品夥能駐顏不老嬌嫩爽快者鳳毛麟角羅威公司國產潤面劑孩兒面創始發行迄今一年全國風行口碑具在能如是非倖致也質料之優製作之精有以致之

大瓶七角半 小瓶四角 樣瓶二角

上海中法藥房總經理 全國分行及各大藥房均有出售

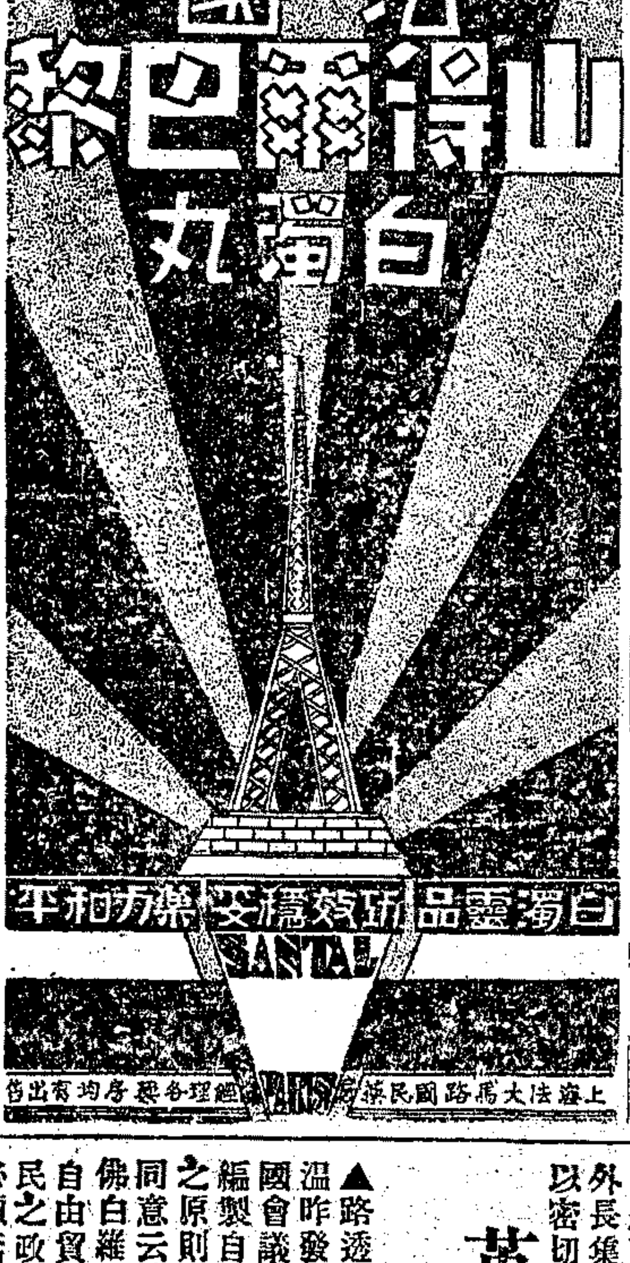

治咳嗽中之魯靈光

神效猴棗散

●如無效賠●包退還洋●只此一家●謹防假冒●

大瓶大洋一元二角 小瓶大洋六角

經售處上海三馬路拋球場復昌參號

乙特5029

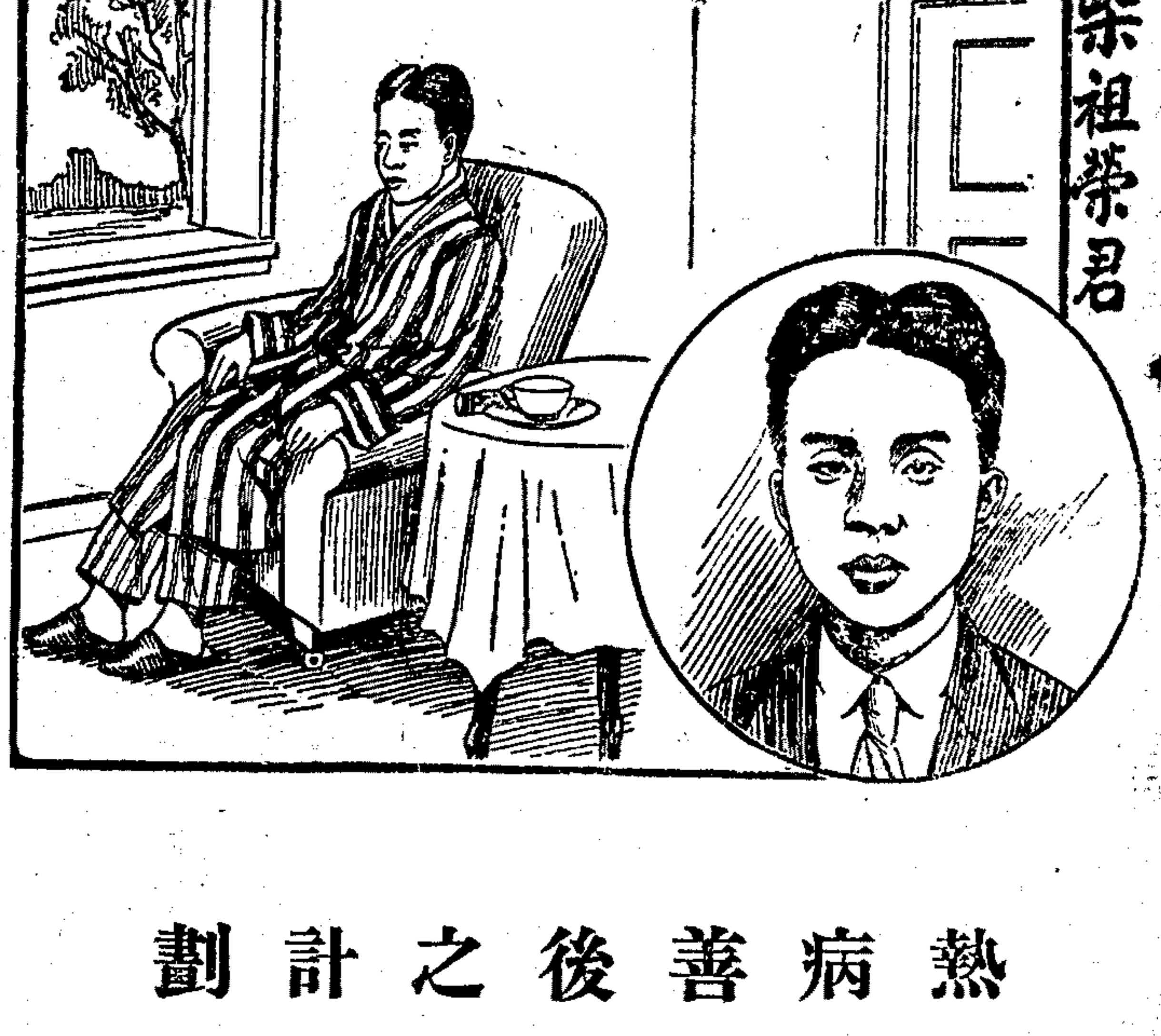

柴祖榮君

熱病善後之計劃

熱病之中人也猶之暴徒入寇患者血液之精華爲之刼掠殆盡故熱病之後每多不易復原而但覺神昏胃弱肌瘦肢痿多怒易疲氣衰色萎此危候也苟不早療將成血虧之極症或竟發生癆瘵之危機療之之道端在充補其血液使全體機能均得新鮮稠紅之血爲之滋養而後可此種血液之造成韋廉士紅色補丸獨擅奇功久已名聞寰海凡因熱病虛弱者其亦加之意乎

前任江西廣豐縣公安局長柴君祖榮來書云「去秋鄙人患瘧甚久愈後身體大虛飲食無味頭目暈眩氣促血虧百藥無效幸承友勸試服韋廉士紅色補丸不數日胃納增進神爽氣淸續服未幾諸症悉愈且體氣更壯從前謂非貴補丸之賜得乎」韋廉士紅色補丸補血健腦之功舉天下之名藥莫能與之匹敵無論男女老少凡患血虧腦弱消化不良未老先衰諸虛百損痛瘋瘧疾脚氣瘡瘍以及婦科各科均可取用而收奇效焉

遠東總發行上海江西路六十號韋廉士醫生藥局 各埠藥房均有出售

第威德痔瘡膏

惟有痔者 方知無痔之樂

第威德痔瘡膏、係照最新證明之藥方所配製、一經敷用、痛楚立止、有如魔術、其管上附有特別射藥器、可將清涼舒適之膏直射患處、世人用之而奏效者、不可勝計、銷售之額、月有起色、試購一管而敷之可也、

▲各大藥房均有出售

化痰止咳

呼吸香膠

每盒二元

化痰　止咳　順氣　平喘

上海四馬路　五洲藥房發行

第一支店天后宮橋　第二支店北四川路　第三支店東門路　分銷處菜市塲

Vapo-Cresolene

惟一吸氣治療神藥

活保加素連藥霧精

統治傷風咳嗽失音哮喘氣管炎百日咳流行感冒等症確有藥到病除之妙

活保加素連藥霧精祗須睡時燃吸其霧則呼吸通暢咳亦自愈而胸喉等部自然痛苦悉除彌極爽適　此藥行銷五十餘年神效無比各大藥房均有出售

上海南京路四十號　科發藥房經理

C4770

內科陸士諤　常寓跑馬廳汕頭路廿三號

診例　門診·二元·上午十時至下午三時·出診·英租界六元·下午三時至六時·遠則遞加·號金加一·拔號加倍·通函論症四元·空函不復·

C2547

催眠術

函授面授　一律成功　奉贈畫報

催眠游戲

停脈假死　圓光透視　無衆捆綁　水成美酒　上天入地　針刺不痛　幻狐幻鬼　臥遊世界

身首分飛　會見亡魂　一羽千斤　點石爲金　倒海移山　人成肉橋　變獸變禽　縮地談心

△章程刊物函索即寄▽

催眠妙用

祛除煩惱憂鬱　戒絕煙酒嫖賭　改造子弟品性　振奮頹廢柔懦　偵探秘密重案　感人千里之外　抵抗陰謀仇害　破除迷信見解

慰藉失意傷情　治療奇難雜症　敎化學生愚蒙　導誘聽信服從　審判底蘊不明　制服猛獸毒虫　驅敗除狠凶頑　涵養無畏精神

催眠術○非魔術○非邪術○是活用心靈的學術○無論何人○一經本會指導○有三十點鐘練習○可能學成以上所變各法○本會創立念年○學員六萬人○設有面授及函授二部○雖住在遠方○亦可通信敎授○

上海西北四川路海寧路　中國心靈研究會啓　特乙522

特來巴爾素　TREPARSOL

痢疾救星

專治各種赤白痢疾功能勝過任何藥品

成人服每片重〇二五生的克每瓶大洋三元五角
幼童服每片重〇一〇生的克每瓶大洋二元六角
乳兒服每片重〇〇二生的克每瓶大洋一元五角
注意匣底中文說明書　外埠寄費另加

本埠華美大藥房　南洋大藥房　中法大藥房　五洲藥房　華洋　太和　國民　集成　各埠各大藥房均有經售

總經理　新中庸洋行　　經理　上海廣東路三五號五福公司　上海勞合路二八三號

招請外埠分經理　法國勒谷番倫製藥廠出品之特來巴爾素藥片久已馳名全球藥性和平靈驗無比今爲推廣營業起見招請各埠分經理利益優厚有意代銷者請與上海五福公司接洽爲荷　新中庸洋行啓

山得爾彌地

五淋二濁、痛而且腫、危險殊甚、市上所售淋濁藥物雖多、然或則見效甚遲、或則久不斷根、惟法國山得爾彌地藥丸、歐美各國名醫、一致稱爲濁淋聖藥、無論病症之久新、痛腫之輕重、如能依法服之、兩日後即可痛除腫退、濁止淋通、再服五天、保可除根、永不復發、是以名滿全球、活人無算、但賜顧諸君、須知此藥係法國彌地一家所製、方秘不傳於世、每丸上印有(MIDY)記者、乃爲眞品、而非僞貨、

服法　初服每点鐘一丸、歷兩日夜不怠、即可痛除腫退、淋通濁止、以後五日、每天服四丸、定可除根不發、

注意　服藥之日、必須節勞靜養、忌進燥熱食物、房事尤須戒絕、

各處中西各藥房均有出售

上海江西路五十一號　華商新華行經理

國外要電二

日本舉行地方長官會議

▲電通社東京十日電　地方長官會議第一日、本日午前十時、在永田町首相邸開會、政府方面出席者、有濱口首相、安達內相、井上藏相其他各大臣、次由地方局長等、地方官出席者、有池田北海道長官、牛塚東京府知事以下各府縣知事等、由安達內相主席、於定刻宣告開會、勞頭照恒例有濱口首相演說、次安達內相及井上藏相、亦各有訓話或演說、午後一時散會、

▲日聯社十一日東京電　第一次地方長官會議、昨日下午開會、討論內務省所管事務後協議文部省所管事項、其議題如下、一、擴張獎勵市長村長之範圍、二、保障官吏身分、三、整察共濟組合、四、年底銀行之不安狀態、五、充實銀行內容、六、安定財界人心、七、削減昭和六年度預算、八、司法警察權之獨立、九、調查農村經濟、

德國國家銀行增高貼現利率

▲路透社九日柏林電　德國國家銀行今日增高貼現利率、由四厘而至五厘、各銀行聞而異之、證券交易所遂價格跌落、間有跌去百分之二十者、國家銀行之提高利率、蓋欲阻遏提欵、自國家社會黨於希勒氏指導下、在選舉中佔優勢後、外國金融界爲之不寧、致有賸還短期借欵之要求、估計現已提出之欵、至少當有三千萬鎊、而德人亦因此原因、將其銀行存欵化爲外幣、而收於國外、蓋恐國家社會黨得勢後、德國又有幣值狂落之風潮也、但柏林金融界以爲此爲必無之事、因國家銀行發行之鈔票、有現金與外國担保品爲抵者、在百分之五四以上、今之提高利率、不過爲預防計耳、

英人憑弔遇難機師

▲路透社十一日倫敦電　R一〇一號飛船失事遇難者之屍棺、陳列於威斯明斯特大廳中、任人憑弔、前來弔唁者共有九萬人、原擬晚間十時閉門、但因人衆、故展遲至夜半、來者甚形擁擠、故騎警不得已常往來馳驟於人叢中、以免交通阻塞、

俄當局停發失業津貼

▲路透社十日莫斯科電　官場消息、俄國境內實業工人現患不足、故勞工部已諭令停發失業津貼、

法國之新預算案

▲路透社十日巴黎電　一九三一年法國預算案、估計收入五〇·二五一·〇〇〇·〇〇〇佛郎、支出五〇·一四五·〇〇〇·〇〇〇佛郎、雖國防經費增多七四八·〇〇〇·〇〇〇佛郎、但並不加稅、僅從他種開支中格外撙節耳、

薛文尼亞州長人選

▲國民社十日華盛頓電　胡佛總統及國民共和黨黨員對此次本薛文尼亞州州長人選所引起該黨內部之分裂糾紛、完全以超然態度出之、該州共和黨對州長一席、仍由前州長屏却德氏連任問題、分爲贊成反對兩派、表面上以禁酒爲藉詞、而就裏眞相、則實爲參議員頒倫第氏與范亞氏二人逐鹿此席之對壘、國民共和黨所以不願妄加干預者、實爲此事完全係州部之爭執、無容局外人之强出頭也、

羅馬尼亞內閣改組

▲路透社十日羅京電　羅國農產領袖馬樞辭首相職後、內閣現已改組、米羅納蘇氏任首相兼長外交、其餘閣員不同、故新內閣仍如全國農黨之色彩、

紐約證券市場跌價

▲路透社九日紐約電　紐約證券交易所最大經紀人之一名浦林斯公司者、今日以周轉不靈閉、此爲金融市場落價後之第三次失敗、此訊傳出後、證券市場賣風大起、即鋼鐵證券亦跌落四元六角二分半、而至一百四十六元三角七分半、成兩年來最低之價格、

▲路透社十日紐約電　今晨證券交易所賣氣極壞、證券價值不知其跌去幾萬萬元、凡著名證券、如美國鋼鐵公共電氣及美孚火油等、亦落至今年之新低度、人氣若狂、自去秋風潮後、無如此恐慌也、但午後市況回起、證券有漲起兩磅至六磅者、

公電

◉瀋陽來電　各院長各部長各委員長勛鑒、各黨部各省政府各市政府各路總指揮各軍長各師旅長各法團各報館均鑒、六月二十一日奉國民政府令、特任學良爲陸海空軍副司令、聞命之下、悚惕弗勝、學良猥以幹才、繼及壯歲、既愧學殖之疏淺、重以閱歷之未宏、已蒙倚畀之隆、寄以防邊之責、勉竭駑駘、方懍冰淵、矧此最高之軍樞、夫豈綿力所能任、迭經披瀝忱悃、籲請收回成命、未蒙俞允、而海內外鉅人長德、轉復電函紛集、責以所難、誠知愛屬者深、乃致忘其非薄、必欲砥礪固拒、貽寡期望之殷、惟學鼎須量己力、寄可覆餗遺羞、故長慮却顧、而不敢徑前者、學良個人不足惜、不敢不爲黨國惜也、比以巧電表示促進和平之主張、環叢當世不棄、益復敦迫、就職不容稍延、爰於本日在瀋陽宣誓就職、謹當從總司令之後、爲黨國服務、除呈報中央外、敬此電達、所冀鑒其愚誠、加以督敎、張學良佳印、

◉東京來電　申報轉國府主席蔣鈞鑒、叛逆殲滅、國勢振而國際地位增高、生等留學海外、曷勝欽幸、玆値國慶、謹電申祝、留日陸軍步兵學校全體學生同叩佳、

◉開封來電　各報館均鑒　兩河人民、同遭慘劫、父死子亡、母離妻散、遍地白骨、腿臭撲鼻、死者未葬、活者乏食、荒涼凄慘、世所罕覩、祈大發慈悲、籌欵施賑、百萬難民、同感再生、中央特派員段劍岷叩蒸、

國內要聞

◉首都紀念國慶

▲盛況爲從來所未有

本屆國慶紀念日、適值軍事勝利蔣總司令凱旋回京時期、各界慶祝、非常熱烈、中央黨部各委員、於淸晨七時往謁總理陵墓、八時到中央黨部、舉行慶祝典禮、九時國民政府舉行慶祝典禮、並招待外賓、十時各界在公共體育塲舉行慶祝典禮、蔣總司令均出席致詞演說、全市各機關及商店民宅、一律懸旗、張燈結綵、飛機數架、翱翔空中、散佈綵紙標語、國府行禮時、由江甯要塞砲臺鳴禮砲一百零一響、中外軍艦、亦懸旗鳴砲如儀、典禮極爲隆重、玆將各方慶祝情形、分誌如次、

▲中央黨部　於上午八時、在大禮堂舉行慶祝典禮、到中央委員蔣中正·胡漢民·戴傳賢·孫科·古應芬·宋子文·王伯羣·王正廷·焦易堂·劉蘆隱·李文範·朱培德·邵元冲·陳立夫·陳肇英·克興額·恩克巴圖等、各部處會職員·及各機關代表·約六七百人、胡漢民主席、行禮後、主席致開會詞、謂中華民國國慶、至本屆已歷十八次、以總理四十年革命奮鬥結果、推翻專制淫威、一變而爲靑天白日、使全國國民共趨向於三民主義之途徑、成爲新興建設之國家、此是何等慶幸、總理在日、於國慶紀念時、曾向本黨同志、錫以箴語、謂天下無難爲之事、有志者事竟成、語云、天之生斯民也、使先知覺後知、先覺覺後覺、故具有先知先覺者、應倡導其後知與後覺、喚醒其不知與不覺、至軍閥爲民國建設障碍、而一般官僚政客、因權利慾念、更與軍閥相濟爲惡、非完全打倒不爲功、此吾們同志所當記憶弗忘者、國民黨之稱號、其取義在爲國家與人民謀直接利益、爲主義而努力奮鬥、本黨十數年來、慘淡經營、方幸得初步統一、方力求和平建設、使個人軍隊、成爲國家與人民之軍隊、乃野心軍閥、竟不惜背叛中央、破壞和平統一、故不得不以武力掃除障碍、蔣同志在前方督師五閱月、勞苦功高、卒將軍閥遺孽、悉予掃除、已無餘力再能掙扎、在前方武裝同志、犧牲精神、何等偉大、後方同志所貢獻於黨國者、不及遠甚、蔣同志之偉大精神、乃總理之唯一繼承者、吾們同志、應對之表示敬賀、並請其略爲報告、(斯時全場向蔣鞠躬致敬、蔣亦答禮如儀、)蔣於掌聲雷動中、登臺演說、謂此次閻馮叛變、乃是中國國民黨中華民國之生死緊要關頭、幸大家明悉此旨、遵照中央命令、奮死奮鬪、始終不渝、得將一切反動派勢力消滅、此完全是主義勝利、前後方同志一致努力所得之結果、惟有時在前方聞得有人議論各地黨部、有趨於官僚化者、殊覺痛心、今後希望中央及各地方同志、依本黨特殊精神、共同努力於主義及必要建設、以達三民主義成功之目的云云、演說畢、旋呼口號、奏樂而散、

▲國民政府　上午九時半、國府舉行國慶紀念典禮、到蔣中正·胡漢民·戴季陶·王寵惠·孫科·張學良(楊煥彩代)·古應芬·宋子文·朱培德·李文範·王伯羣·焦易堂·恩克巴圖·陳肇英·邵元冲·王正廷·蔣夢麟·張難先·林翔·陳紹寬·谷正倫·陳儀·李培天·陶玄·戴修駿·周緯·劉瑞恒·魏道明·王用賓·張鳳九·陳長衡·孫伯文·吳思豫·成桄·鄭洪年·格桑澤仁·連聲海·張我華·陳郁·及國府全體職員數百人、蔣主席行禮如儀後、蔣致詞謂、今日爲中華民國十九年國慶紀念日、又恰爲討逆勝利消滅閻馮勢力之紀念日、相信自今日以後、國基必益臻鞏固、當與以前風雨飄搖時不同、此點可爲各位同志及全體國民所慶賀者、雖然、仍須各同志同心協力、努力於建造三民主義之國家、使一切均上軌道、眞正達到總理所希望三民主義之中國、然後方可以對總理、今日趁慶祝機會、希望各位加倍努力、並祝各位身體健康、至於軍事經過、本人另有書面報告、今日不再贅述云云、次胡漢民演說謂、今日是國慶紀念日、不僅各機關工作人員、歡欣鼓舞、即全國國民、亦均喜氣揚揚、因爲我們就在十九年前的今日、脫離了幾千年的君主專制、和幾百年異族的宰割、就是我們在十九年前的今日、從專制之下解放出來、在民國肇造之始、總理曾說民國尙如小孩一般、要有人保護他、不要使受强盜或猛獸危害、但是自民國成立以來、叛亂迭起、遠如袁世凱及曹吳之禍亂、近如張唐馮閻等之叛亂、皆爲侵犯人民之禍魁、爲本黨之障碍、使人民不能安居樂業、國民黨爲人民除害、幸本黨同志之努力、已將叛亂依次削平、將障碍除去、然後才得到今天的快樂、我們知道在別的國家、祗要把政府移轉了、即可施行其政策、但是在中國、有很多跋扈割據的軍閥、因爲登得太久、養得太大、所以仍是變亂迭生、如馮閻之流、因爲封建思想太深、並且有相當地盤、差不多要稱一處之王了、我想此輩、如生在五代、也許就是朱全忠之流亞、但他不生於五代而偏生於今日民國時代、也隨便拿軍權來破壞統一、有一般人很可憐的、以爲打仗就是破壞和平、以爲他反、就讓他反了、何必去討伐他呢、這實在是錯誤的觀念、這完全是沒有站在黨國的立場和全國人民的利益上說話的、如果與軍閥妥協、苟安一時的和平、是假和平、所以一定要殘餘軍閥完全消滅、以後才算是眞正的和平、主席半年來努力奮鬥、已將軍閥削平、並且明白覺悟的軍人、還可以把他們收容、但對於爲禍人民的罪魁、則不再姑容、此點就是表示政府是人民的、如林肯所說的爲人民而來的話一樣、因爲如果不是爲人民的、則

國民政府慶祝情形

南京路捕房對面◉北四川路郵政總局對面

王興昌　呢絨西裝

總號　北號

秋季大減價卅天　由十月一日起

本號創設以來·歷有年數·專營一切呢絨西裝業務·莫不貨品精良·定價克己·社會人士咸爭相賜顧·美譽飛騰·營業之盛·堪稱個中翹楚·本號亦唯精益求精·以副衆望·際茲金風送爽·玉露橫秋·暑往寒來·各界仕女添衣之候·爲特不惜巨資·遄向歐美名廠·購運大批呢絨嗶嘰秋衣呢等貨·種類繁多·品質新粹·花色高雅·適合時尙·採作中西服裝·最稱典美·並於本月一日起·總號北號同時舉行秋季大減價三十天·時新各貨以及西裝附件一律削碼廉售·藉酬歷來惠顧諸君之盛意·區區微忱·諒邀明鑒·倘荷光顧·無任歡迎·幸毋坐失良機·是所至感·

總號特設……

●批發部　各種呢絨嗶嘰套頭大衣呢秋衣呢以及各種粗細花呢等備有樣版分發本外埠各同業減價期內倘蒙大批批發是當特別折扣機會有限幸弗錯過

●西裝部　服裝高尙質料旣佳　歐推西裝技術尤精　本號辦此倘荷訂製　最爲專門務使稱心

●軍裝部　自建工廠國軍所需　廣聘技師均我供給　專製軍裝皮件附件　出品精良亦極美佳

●零售部　各種衣料可供選購　時新貨品售價極廉　西裝配件一九三〇　服飾用品新式呢帽　搜羅宏富式樣繁多　貨質認眞適合時尙

(再新近由歐運到大批三磅半四磅半灰色軍用毯如蒙賜顧售價格外克己或在滬廠亦可定製)

△移玉不便　就近北號　亦可代訂▽

△無論何種服裝式樣質料最重要！本號是解決衣着問題專製高尙服裝之唯一商店！▽

電話　總號一四〇二四　北號四五六八〇

EVERSHARP
PENS - PENCILS

華爾永銳自來水筆。筆桿二十四種。筆頭十四種。皆爲精製妙品。輕而有力。流利如意。永不漏墨。筆桿顏色。鮮艷悅目。最特別者。華爾永銳自來水筆之筆頭可以任便更換。粗細尖圓。恰如尊意。一經擇定。當塲由經售店家配合。自來水筆中能如是由君擇選者。祇華爾永銳筆有之。

各大文具書店均有出售

英文商標務希認明

C特705（四）

國民政府、便可不叫爲國民政府了、所以此次討伐叛逆、亦即係爲人民而討伐、同時因爲國有紀綱、所以對於叛亂、一定要討伐、現在旣已將叛亂禍國的軍閥削平了、這是可告慰於全國人民的、同時並可爲國民告者、即係自今以後、政府當以全力注重建設、希望各位效法蔣主席和一般武裝同志、在前方討逆的犧牲革命的精神、認明自己所負之使命和責任、努力進行、等到明年的國慶日、一定有更好成績、來告慰於人民云云、演說畢、遂奏樂禮成、攝影茶點而散、

▲首都各界 於上午十時、在公共體育塲、舉行慶祝典禮、到黨政軍警農工商學婦女各團體代表及民衆約三萬餘人、會塲內外、滿佈黨國旗標語、首都衛戍司令部、首都警察廳、派騎步兵騎巡隊鐵甲車隊、在塲維持秩序、升旗奏樂行禮後、中央黨部代表劉蘆隱主席、致詞謂、中華民國國慶、乃是多數革命先烈以犧牲爲代價所得之結果、此日期非常寶貴、中國在過去十八年中、不斷的有軍閥和反動派搗亂、致統一不能實現、尤其是最近數月來、因閻馮叛變、黨國幾瀕危險、幸賴蔣總司令以主義精神、殲滅羣醜、積半載之勞瘁、始將逆欲消滅、從此黨國、可望安寧、建設可以開始、故今日紀念、不但要追溯先烈之遺績、並要對於蔣總司令討逆之功勳、表示十二分敬意、尤要大家一心一德、共造成眞正三民主義之國家、使國慶永不磨滅云云、次中委戴傳賢演說、謂自國內軍閥囂張、致政治經濟文化一切事業、皆無法建設、現在反動勢力、已

國慶大會塲之民衆

就消滅、足徵過去背叛黨國之軍閥、無不失敗、今後當無人再敢倡亂、又足使國人心理、對三民主義之勝利、有深切認識、建設基礎、於是益臻鞏固、中華民國、產生十有九年、猶如十九歲之青年、正在精强力壯、前途發達、正未有艾、余今與諸位同志同胞、高呼三聲中華民國萬歲、三民主義萬歲、斯時全塲歡呼、掌聲雷動、次國府主席蔣中正演說、謂中華民國、已經十九歲、此十九歲中間、受帝國主義之壓迫、軍閥之摧殘、眞是千辛萬苦、總理浙世、遺留下等於孤兒寡婦之國家、勉强撐持、及今方有一點基礎、從今以後、中華民國、能成爲三民主義之國家、打倒一切帝國主義、達到獨立自由平等目的、其責任完全在國民身上、希望共同努力、爲和平奮鬥、余今高呼中華民國同胞萬歲、南京各界同胞萬歲、衆鼓掌、次中委焦易堂・邵元冲・市黨部代表頓建・商會代表穆華軒・相繼演說畢、旋呼口號、奏樂散會、旋舉行學生會操、㈠檢閱、㈡學生軍分列式、㈢童子軍進行式、㈣女學生演操㈤童子軍演操、下午五時、各界舉行提燈大會、約到四五萬人、六時由公共體育塲出發、經復成橋・常府街・四條巷・中山路・國府大街・碑亭巷・中山馬路・新街口・轉子午綫・珠寶廊・府東街・三山街・使署口・東牌樓、至夫子廟散會、七時仍在公共體育塲舉行遊藝會、觀者如堵、至十一時始散、

▲外賓慶賀 國慶日上午十一時、各國代表齊赴國府慶賀、國府事先派警衛步兵一排、全副武裝、排列於大門內、於各國代表到時、均舉槍致敬、至十一時十分左右、各國代表到齊、計有比公使華洛思・前比首相樊迪文・隨員郭洛・日代辦重光・二等秘書守屋・守島伍郎・二等秘書林出・三等秘書木內・領事上村・陸軍少將佐籐・中佐寫多・少佐大城・海軍大佐北岡・菅紹少・佐桒原・土代辦福德培・波蘭代表魏登濤・參議郭雷新斯基・顧區門武官・美領歐敎斯・英參議應歌蘭・德參贊畢德・法領博龍德・和蘭領事赫龍門等二十四人、各代表抵國府時、由典禮局招待官引入接待室、稍事休息、後乃由典禮局長等導入禮堂、各代表依次序、由右至左、成行而立、以比使居先、其餘隨從人員、則立於各代表之後、此時典禮局長遂入啓主席、率國府委員朱培德孫科各院長王寵惠宋子文等、外交部長王正廷及國府參與慶賀高級官員、同時莅臨禮堂、主席正中立、國府委員各院長及外交部長、立於主席之右、陪班官員分文東武西而列、各國代表、遂向主席行一鞠躬禮、並致祝詞、主席答禮旣畢、乃近前向各國代表行列之右端開始與代表依次握手、至左端爲止、繼由主席偕國府委員各院長外交部長、與各國代表略敍寒暄後、退歸原位、各國代表仍依序肅立、向主席一鞠躬、主席答禮後、隨即偕國府委員各院長及陪班官員等、先行退出禮堂、另由典禮局長及招待官等、帶領各國代表、仍回接待室進用酒點、至十二時各代表始告別、蔣亦偕其夫人離府、遄返公館、

蔣主席接見外賓後攝影

◉蔣主席國慶日告國民

▲全國人民須有確實一致之努力

▲中央尤必於討逆之後刷新政治

▲幷舉目前政治必期實現之五項

國急、全國各報館轉全國同胞公鑒、今日爲國慶紀念之令旦、凡我全國國民、懷過去艱難締造之積、宜皆有感奮興起之思、中正督師前綫、當此討逆軍事、漸趨結束、和平統一、重見光明、追維叛亂之殲除、實慨軍興以來、微獨前綫將士、勞苦犧牲、即我全國民衆、咸遭受逆軍之蹂躪、或備嘗匪共之殘害、乃至政治建設、以權量緩急而稽其實施、農商百業、以秩序未寧、而陷於停頓、凡此痛苦之代價、咸爲國家之損失、是以此戰之後、在我全國人民、固必須有確實一致之努力、以鞏固國家之統一、而在負責建國之中央、則尤必於討逆勝利之後、緊接之以政治之刷新、庶可慰舉國喁喁之望也、中正久處前方、未能親承吾父老兄弟之議論、願衷心確信此戰爲中國確立統一最後之一戰、則所以保障此軍事勝利於永久者、必有待於更進一步之努力、姑就目前爲我同胞所最感切要而亦國家實際所需求者言之、則以爲下列五者、實爲刻不容緩之圖、㈠爲肅清匪共、當前方軍事進展之時、正匪共橫行最烈之日、彼旣互爲呼應、我遂乘隙難周、閭閻痛苦、惟玆爲甚、今軍事救平、自當以清除匪共、安定地方爲亟、一俟班師回京、即當負責籌策、積極實施、一面劃定區域、責令分區各負全責、以杜泄沓推諉之風、一面仍定整個會剿計劃、務使剷滅根株、以絕區自爲謀此動彼竄之弊、擬自軍事告終之日起、期以三月、至多六月、限令一律肅淸、用蘇吾同胞切膚之困、而同時則厲行保甲制度、並實行淸查戶口、使奸徒無所混匿、人民得所保障、此關於治安者一也、㈡爲整理財政、關於確立預算、與勵行會計審計制度、屢次中央集會、罔不定爲決議、然期實行、終以軍閥割據、惡習未除、反動叛變、更迭而起、障礙重疊、輒致稽延、今全國重見和平統一、此後對於財政、不唯須盡量節約、確立適宜之預算、尤須上下共期預算之確實施行、而國家地方之度支出納、又必對全國民衆、爲絕對之公開、此外則統一幣制、以濟金融之紊亂、裁撤厘稅、以培產業之元氣、亦必於最短時間、期以實行、此關於財政者二也、㈢爲澄淸吏治、今日吏治之大弊、一曰因循寡效、二曰貪污未除、前者由於權責之未盡分明、後者由於環境猝難蕩滌、辜人民之期望、爲革命之污點、莫甚於此、自今伊始、務必改善行政系統、確定政治責任、俾機關權限與工作程序、劃然分明、絲毫無混、而諉飾及泄沓之風可泯、又必實行監察制度、伸張法紀、檢擧貪婪、從嚴懲治、而貪污始有所儆、此關於吏治者三也、㈣爲發展經濟、一國之政治、罔不與其國民經濟、息息相關、中國數年以來、承帝國主義經濟侵略之敝、而重以反動勢力紛起爲祟、民苦流離、戶鮮蓋藏、產業基礎、崩墮將盡、欲爲培養根本之謀、宜以發展經濟爲亟、是尤宜恪遵總理建國方略之所示、在平等互利之原則下、吸收外資、以從事於產業之開發、唯其用途、宜限於發展交通、整闢水利、及開發農鑛、與各種基本工業之三項、而絕對不以之流用於他途、當此統一確奠之際、宜有遠大精密之圖、此關於經濟者四也、㈤爲厲行地方自治、總理關於建國程序與實行地方政治之遺訓、實爲萬古不易之精義、亦爲實現眞正民權之唯一途徑、中央旣確定訓政綱領於先、國府各院部、復規定實施程序於後、對於厲行自治、亦旣三令五申、顧實際成效、每不能與預定之進程相應、此不唯黨國所缺望、而政權行使、未能爲實際之訓練、與實民意、無由發揮具體之力量、抑亦軍閥官僚共黨政客一切腐惡勢力、所以能封持吾同胞、禍惑吾同胞、以危害國家之總原因也、今叛亂勢力巳告剷除、人民實力、亟宜培養、中正以爲今後政治設施、宜集中於地方自治之積極推進、完成其組織、充實其基礎、中樞以之督促各省、各省以之督促縣區、務使訓政及早期成、而民權眞能實現、此又攸關根本之至計也、總上五端、或本爲政府職責之所在、或有待全國同胞之協力、中正以爲目前政治最低限度、必期此五者之實現、而後乃可告無罪於國家、謝先烈於地下、爰就一時感想所及、爲吾同胞粗陳其槪、匪云息壤之約、聊爲共勉之資、吾同胞當知國家以人民爲主體、必人民對於國家、咸休戚一體之義、而後禍國者、無可逞其技、必人民對於國家有正確嚴明之認識、而後政治自能納入於正軌、過去政治設施之未臻健全、固由反動勢力之迭起爲梗、要亦吾同胞漠然於是非邪正之分、放棄其督促政治之天職、與藉力國家之義務、遂令負責者感措施之弊從、而奸人轉得稱名義以倡亂、而今而後、應於創深痛鉅之餘、明匹夫有責之義、民國成立十有九載矣、盤根錯節、更歷巳多、除舊布新、端賴羣力、唯我全國同胞共懋之、蔣中正蒸（十日）印、

◉張學良就職時之張羣監誓演說

東北邊防司令長官張學良、巳於十月九日、就國民政府所委陸海空副司令之職、國府派上海市長張岳軍氏監誓、玆探錄張市長之演說詞如左、

今日張副司令擧行莊嚴偉大之宣誓就職典禮、以副黨國之厚託而慰民衆之喁望、鄙人代表中央參預盛典、謹以滿腔熱誠、表示最懇摯之敬意、並述個人之感想如下、廻想前年張副司令及東北各省長官、於國民革命軍底定平津之際、毅然排除東北特殊之情勢、通電易幟、完成統一、實現和平、原以增進國利民福爲主旨、其愛護黨國愛護人民之苦心毅力、固巳有口皆碑、即在將來歷史上、亦將大書特書、毋待拙辭稱頌、自統一後中央亦以和平爲統一之基礎、建設爲立國之要素、用以秉承總理遺訓、努力和平統一、開始建設工作、所有實行軍隊之編遣程序、規定訓政工作年表、循序前進、建設可期、此國人所共見之事實也、去年正月、中央根據前年八月十二日、北平湯山會議各集團軍總司令共同簽字之議決方案、召集編遣實施會議、着手進行之時、一時弭和之空氣、充滿全國、不但中央確信戰後之軍事、可依此爲整理之起點、即鞏固國防之新軍事建設、亦可從此發軔、全國人民、無不額手相慶、以爲天下從此可太平矣、不料閻馮諸人、陽奉陰違、始而互相傾軋、操縱中央、各冀逐其私慾、中央不聽其操縱、所求不遂、則又互相勾結、反抗政府、年來戰禍頻仍、天下洶洶、幾無寧日者、皆爲此耳、中央迫不得已而討伐叛亂、試數歷次之戰亂、罔非叛亂者先逞、而後中央始討之也、即就此次之戰事而言、延長半年、國家直接間接之損失、何可億計、祇以數個人之私慾、而禍國家人民至此、有識者莫不痰心、曾憶今年三月戰事初開之時、張副司令首先通電、致力和平、而閻馮輩毫無覺悟、不顧一切犧牲、甘冒不韙以逞其私、此誠中華民國歷史上一大不幸事也、張副司令受護黨國、愛護民衆、不忍見新造之國、分崩離析、遂又於上月通電、以悲天憫人之心、發勸導和平之辭、主張一切應聽中央措置、此誠一貫之主張、實爲苦心孤詣擁護中央維持統一最懇摯之表示、而出兵平津、尤足以促其主張之實現、祇看兵行所至、人民歡呼、各方響應、電報之多、亦可見人心所同、成功可以預卜、今張副司令就職之後、更可以全國陸海空軍副司令之職位、輔弼中央、與蔣總司令奠定大局辦理軍事善後、俾政府得以從容建設、此誠國家長治久安之計、萬世不朽之盛事也、願張副司令與蔣總司令、共同努力圖之、幸甚幸甚、

◉立法院百十三次會議

立法院十一日上午、一百十三次會議、決議案有二、（甲）電影檢查法、修正通過、（第一條）凡電影片無論本國製或外國製、非依本法經檢查核准後、不得映演、（第二條）電影片有左列情形之一者、不得核准、㈠有損中華民族之尊嚴者、㈡違反三民主義者、㈢妨害善良風俗或公共秩序者、㈣提倡迷信邪說者、（第三條）電影檢査、由教育部派四人內政部派三人、組織電影檢査委員會辦理之、電影檢查委員會檢査電影時、應請中央黨部宣傳部派員參加指導、（第四條）凡本國製或外國製之電影片、應由持有人於影片發行或映演前、備具聲請書及詳細說明書各二份、

亨得利鐘表總行

今日星期下午一時開始營業

秋季大減價 規定一年祇春秋二季之 只有四天

18K眞白金（或黃金）雙騎馬長方手表每只減售念九元半

▲鐘表眼鏡照碼八五折

眼鏡部精闢驗光室特聘專家驗目配光如蒙光顧竭誠歡迎如上圖之玳瑁架吒力克眼鏡每付祗售洋四元

地點南京路新新公司對面

購亨得利鐘表可得全國免費修理之利益

凡在本總行購買鐘表可向下列各分行免費修理此號權利無他處所請各界注意

南京亨得利 北平亨得利 漢口亨得利 南昌亨得利 鎮江亨得利 杭州亨得利 開封亨得利 長沙亨得利
安慶亨得利 九江亨得利 濟南亨得利 天津亨得利 無錫亨得利 太原亨得利 鄭州亨得利 蚌埠亨得利
青島亨得利 安東亨得利 紹興亨得利 福州亨得利 蕪湖亨得利 揚州亨得利 徐州亨得利 武昌亨得利
奉天亨得利 大連亨得利 鄭州亨得利 南京恒得利 鎮江恒得利 西安亨得利 南京二妙春 甯波二妙春
太原大西洋 保定亨得利 石家亨得利 泰安亨得利 溫州亨得利 南京大西洋 濟南大西洋 濟南紐約行
哈爾濱亨得利 開封紐約表行 九江紐約表行 南京紐約表行 南京柏林表行 南京德意志表行 天津餘昌表行 老河口亨得利

愛目眼藥水

美國安霉公司出品

眼目淸明乃人生無上幸福

紅眼・眼腫・以及一切目疾用愛目藥水滴洗即可豁然神效無比各大藥房均有出售

（一）瓶口裝有橡皮管子瓶底亦係橡皮製成祗須照圖輕按即有藥水滴出

白濁專家 姚佐頓新法

洗射白濁

白濁乃花柳病初步異常危險起勢剌痛痛減便須華延蔓至骨髓必致癰癱毒發於外則變橫痃魚口下疳血淋潰爛更痛本醫生有鑒於此專門研究此科獨具實驗心得特備各國最新白濁儀器新法洗射保無痛苦又特製合藥從根本治理十年八年會多方醫治不愈者均能藥到病除永不復發●姚佐頓醫生謹啟

（診所）上海三馬路 大舞台對面

嘉德紅包補丸

專治大便不通及因便秘而得之頭痛胃痛食滯面色慘淡與口臭諸症

眞安全

煤油油膏煤氣。均易着火。其旁忌擦火柴。忌提明燈。宜按永備電筒。發爲安全明亮從不致惧之光頭。以資普照。永備電筒。爲全球最精美之電筒。裝以永備牌電池。穩妥耐用。不可不備。

各處上等電料店均有出售

謹防僞品冒充

EVEREADY 永備牌

永備牌電筒電池 耐用經久

美國紐約 永備廠製造

2999

愛惜目力

光綫足則目力省所以日間居處光綫務求充足而夜間用燈亦復如是世人之樂用奇異老牌燈泡不僅爲其省電耐用尤在光明此乃愛惜目力之道也各處電料店均有出售

9-1-30

接國內要聞

連同本片聲請電影檢查委員會檢查、（第五條）聲請書應記載左列各事項、㈠影片名稱及節目、如係外國製者、應將原名及譯名一併記載、㈡卷數幕數及尺數、㈢影片價額、㈣製作之年月及地點、㈤製作人及主要表演人之姓名住址略歷、㈥聲請人之姓名住址略歷、（第六條）電影檢查委員會、檢查該電影片認爲無第二條所規定之情形者、應即發給准演執照、（第七條）電影片准演執照、以三年爲有效期間、期滿後應另聲請檢查、在前項期間內、准演執照、如有毀損或遺失時、得聲請補給、（第八條）有准演執照之電影片於映演時、應由映演人將執照向當地教育主管機關呈驗、不得收費、前項電影片於映演時、如發現有軼出核准範圍、違反第二條所規定標準之一者、當地教育主管機關、除即予禁止映演外、並呈請電影檢查委員會、撤銷其准演執照、（第九條）有准演執照之電影片、如變更名稱及節目時、應依本法重行聲請檢查、（第十條）電影檢查委員會、得派員携帶檢查證、至映演電影片之場所檢查、前項人員、得要求映演人呈驗影片底本及准演執照、（第十一條）違反本法之規定者、得處聲請人或映演人以三百元以下之罰鍰、（第十二條）電影檢查委員會、檢查電影片、每五百公尺收檢查費十元、不滿五百公尺者、以五百公尺計、本國電影片免收、（第十三條）本法施行規則、由行政院定之、（第十四條）本法自公佈日施行、（乙）團體協約法、修正通過、條文從略、

地方通信

松江

唐姓慘案未明真相　跨塘橋街唐合隆店主唐志變慘殺一案、迭誌報載、事逾匝月、兇手未獲、外間物議伊子秋生、甚有嫌疑、仍非事實、或兇手希圖漏網、故造謠言、亦未可知、不知法院對此慘案、將如何辦理也、

水陸警探獲匪解縣　水上省公安隊一區第一隊、暨探長於本月三日在滬西檀楓路、緝獲鄉封角吊灣之著匪俞梓香方瑞雲等、解部後預審、據供、鄉封角吊灣殷秋雲之三歲幼孩外、曾有械劫王家坎錢順法家現洋一千二百三十元、三月初旬又劫陳家灣朱新農家財物、大小劫案三十餘起、有長短槍四支、藏於在逃同黨之姚金山倪瑞雲處、供出同黨數名、除曄緝餘匪外、於九日解縣、軍警聯合稽查處密探長楊士傑、前在滬楓各處、連破綁匪吳陸氏沈銀三陶雲生等、並救出肉票數人、均羈在部預審、九日續行赴滬、拘獲同案綁匪沈阿照女匪王阿大等、當日解回預訊、據供爲已伏法之王子琴羽黨、近因警探嚴緝、故來滬避鋒云云、於十一日備文併解縣政府訊究、

崑山

跡近訴誣激成罷課　本縣第四區歇馬橋鎮小學校、自前校長吳克勤病故出缺後、教育局委葉其葵繼任、於上月廿七日到校、上課未及一周、即以濫施體罰、遭各該生家屬之反感、某日又因遺失課鈴、葉聲言係學生所竊、於是一般年長學生、以此言跡近訴誣、全體紛向質問、葉年少氣盛、拍案怒罵、以致激成罷課風潮、至今尚未解決、聞該鎮自治公所及學生家屬等、已分呈教育局及黨政機關、請予撤換、

嘉定

監犯出押當場破獲　看守所丁長張洪、私通在押盜犯曹二小、於國慶日晚、同曹出押在外遊浴、被陳縣長察悉、令警隊將張曹兩人一併拘案、釘鐐收押候辦、曹獄員韓樞文、已奉令調任鎮江、尚未得替、此事發生後、翌晨即以神志昏迷等辭呈請辭職、陳縣長准予給假就醫、所遺職務、派公安局科長宋棟臣、縣政府科員吳錫菁、分別代理、即於上午十時、前往接收、

無錫

蘇浙絲廠同業籲請援救維持　絲市慘落、絲銷呆滯、加以春秋兩熟繭汎、收成均歉、致絲廠虧折過鉅、勢將全部破產、上海全市絲廠共有一百零六家、停業者已有十之八九、無錫絲廠共有四十八家、停業者亦過半數、此外鎮江兩家、浙省共有二十二家、亦均紛紛宣告停業、前經兩省同業、迭在上海開會、議決由兩省同業聯合籲請政府發行公債一千萬元、以資救濟、迭經兩省同業在滬開會、議決組織「兩省絲業救濟專門委員會」、額定委員十五人、計上海七人、無錫五人、浙江三人、此項委員由兩省同業、付予將來舉辦救濟款項借償事宜之全權、上海浙江方面委員業已選定、無錫特於昨日（十日）召集全體同業大會、選定張子振程炳若錢鳳高薛壽萱楊鄗初等五人爲委員、即日函報上海、茲已定於今日（十二日）下午四時、在上海開第一次專門委員會議、對於以後之如何借償辦法、及借款後對於絲業之利害如何、均須詳加討論、一俟議有預算、即行携文進京、分呈財政工商兩部、請求提交行政會議、核准施行、

綢業厰尺糾紛解決　本邑北大街日新綢緞莊、前日因放尺關係、破壞定章、不服厰尺員之調查、致起糾紛、事後經錦雲公所開會調解、陶泉生等提出「道歉」「醫藥」「罰金」、等件三項、調解結果、未獲圓滿、九日下午五時許、厰尺員陶泉生孟葆泰、及日新綢莊經理穆榮卿等、先後赴縣驗傷、當由蔡承審員在庭訊問一過、飭沈檢驗吏驗明、穆榮卿膝蓋腰部手指等五處有微傷、驗得陶泉生右腋下有微傷一處、孟葆泰右面耳旁有拳傷一處、驗畢、蔡承審員諭令雙方飭回、聽候調查再核、並諭試行和解、昨日（十一日）由錦雲公所董事蔣鏡海徐湘文錢保稚、出任調解、勸令雙方無條件解決、向縣撤銷訴訟、但調解良久、雙方態度決裂、不允撤銷訴訟、未識若何解決也、

江陰

省警察隊抵澄　縣長李冷、爲西鄉匪患堪虞、一再向省廳請兵痛剿、以安閭閻、經廳主席命省保安處、派駐句容省警察隊丁團、派兵四排、機關槍迫擊砲一排、於九日抵錫、先經李局長派程督察長至錫接洽船隻、至晚由飛雲小輪拖帶民船八艘、船抵泉橋、爲火伙缺乏、利澄輪派去火伙一名、至十日晨二時許抵澄、駐紮南街關岳廟、

區長資格取消原因　胡民政廳、因第一屆區長訓練所畢業學員陳景辰（爲公安局檢舉吸食禁片）邢頌文（爲反動案）均取消區長資格、聞尚有姜洪爲李和華案、有藉縣府名義詐欺取財行爲、亦須取消區長資格、

南通

縣法院院長易人　南通縣法院院長蕭邦幹、刻奉司法部令調部、遺缺調滑江浦高等法院江北分院推事脩葵陽、來通接替、

改組保坍委員會　南通保坍委員會、經黨政會議議決改組、推定陳津鎮嚌吾爲正副委員長、十三日開成立會、

教育費存典錢文折洋問題　南通教育費、存典生息欵項甚多、向以錢文計算、近年經教育局交涉、以千文折合一元、久未解決、刻已呈省轉請司法院解釋、

高郵

匪首結婚新娘中彈　興化縣屬韋家莊、前日突來股匪多人、匪首趙小八子、強搶某姓之女、在該莊舉行結婚儀式、詎爲駐防劉莊縣警察隊探悉情形、乃會同商巡隊馳往痛剿、與匪激戰數小時、匪勢不支、向東逃竄、新娘已中彈斃命、聞趙匪心頗不甘、現正集合匪黨、意圖洗劫劉莊、

鎮江

麵商反對檢驗所風潮擴大　本城南門外各麵行、前因農礦部在鄂設立小麥檢驗分所、每担小麥、均收檢驗費一分、各麵行乃羣起反對、業經呈請省府裁撤、迄今因仍未達到目的、現各麵行均一律停斛、

竊電案檢察官上訴　鎮江大照電氣公司、前控告竊電人許成忠、偷竊電氣一案、曾經第一審判決有罪、嗣被告上訴發回原審、仍由原庭長審理、判決無罪、現原告不服、提起上訴、昨奉檢處批示云、狀悉、許成忠竊電案第二審判決無罪、承辦檢察官亦認爲不當、現正詳擬理由書、於法定期內、提起上訴、仰即知照此批、

嘉善

兩輪互撞肇禍　清平濟遠兩汽輪、昨日一自善開、一自西開、中途互撞、乘客女性方氏、被撞落河身死、章姓女孩（九歲）自烟棚跌下、血流頭破、傷勢沉重、除送醫院診治、一面撈屍收殮、屍夫已提來提出嚴交涉、

平湖

土匪綁票勒贖　新倉鎮北三里許馬沈坊蕩裡面沈子才（即沈三官）家頗富有、久爲土匪垂涎、故沈亦早有準備、將一切值錢物件、寄存他處、五日夜間、突有匪船一隻、駛抵沈姓東面何家橋停泊、旋即各携槍械登陸、時三官尚未睡、聞犬吠聲、心知有異、即命傭人啟後門探望、四匪乘機一擁而入、時三官已避入傭工阿金臥室、爲匪瞥見、即連阿金一併細往、肆意搜刦、結果一無所得、僅獲銀洋數十元、即將三官之子小二、年僅十一歲、用被捲裹抱去、臨去對三官聲稱、速備欵三萬元取贖、二三天內即交現欵、祇須一萬二千元、語畢登舟揚長而去、

寗波

軍警在新江天輪大索反動份子　行駛滬甬間之新江天輪、於前日下午由滬開駛來甬、行至途中、搭客內忽發現反動份子數人、分發反動宣傳品、及經護航兵發覺、欲加逮捕、已被混入搭客中、無從辨覓、昨晨該輪抵甬埠、指揮部及公安局各派軍警一隊至埠、將新江天碼頭二浮橋、堵塞其一、令搭客均從一架浮橋上岸、嚴密檢查、歷一小時半、卒無所獲、祇在輪中厠所內、檢得反動傳單一大束、後因指揮部又據密報、該輪中或有反動份子遺留軍火、故又派兵一大隊、登輪搜查、仍無所獲、

申報緊要分類廣告

聘請

招聘簿記員
茲有某大公司欲聘請富有簿記學識及能造具表冊者一位須中文清通兼識英文素無嗜好而能耐勞苦者不限性別薪水從豐願就斯職者請開具履歷投函申報第二百三十四號信箱合則函約面洽

招聘建築繪圖員
某建築公司擬聘建築繪圖員一位以能繪各種房屋圖樣及略諳鋼骨水泥工程者爲合格應聘者請開具履歷及繪就圖樣一份並所需薪水投函申報第二百三十五號信箱合則函約面談否則將原件寄還　乙B5484

徵求

招尋學徒周家達
周家達紹興人年念一歲於九月十三日走失其人身穿白柳條布短衫褲至今未見回店如有仁人君子知其下落即來通信因而尋獲酬洋十元如將人送到者謝洋念元以待決不食言……

尋孩賞格
茲有舍親陳君之女孩……

懸賞尋獲
……

教育

免費商業函授
中英文簿記科免學費只收講義費索章附郵二分　上海派克路登賢里中國商業公學函授部　B721

日文難句文法解釋函授
詳章函索附郵一分即寄　◎狄思威路楊家浜十二號（東洋花園東）蘆舟日文學社函授部

實驗致富術
……

狐狸魔術
……

幻術
上海新世界東勞合路四百十一號……

欲成大力士者鑒
……

贈授工藝
……

遺失

遺失聲明

遺失支票聲明作廢

遺失支票聲明作廢

遺失方單作廢

匯票被劫聲明作廢

遺失登記證聲明

遺失聲明

遺失匯票

遺失支票

火燬存摺聲明

聲明

星星公司租地聲明

受盤聲明

讓股聲明

家庭職業

貓
……蘇州……

啟事

費席珍律師證明協議離異啟事

費席珍律師證明協記公司標讓西飯店與麗妹西飯店承受啟事

天廚味精廠啟事

江蘇上海特區地方法院公告
DER ALEXANDER KONOVALOFF　ANDRA VLADIMIROVNA CHERNIATINA　ALEXANDER NICOLAI ALEXANDER KONOVALOFF……

其他

龔鐵梅國慶起贈畫一月

長風半月刊
青年問題專號　第四期要目
……
定價一角五分　南京鼓樓　時事月報社出版　各大書局經售

德醫沈奎伯
淋濁……軟下疳……梅毒……橫痃……熱電療……顯微鏡……門診上午十時至十二時……

天然治瘋草一千元
……

玉液金丹是婦科要藥
……陸治平先生……馮存仁堂發售

永利純鹼
紅三角牌
特點　完全國貨　挽回利權　純鹼　免稅免釐，關津無阻，運輸便利，買主省費，供不應求，全是新貨，力道強足，用量經濟。
敝公司應社會之需求，擴充工程，增加產量，愛國諸君、購用永利純鹼或分區定約經理推銷者、請向敝處接洽爲幸、
永利製鹼公司上海經理處謹啟　寗波路四二三號　電話一七三六五

遺精立止
……

見煙自厭
……

贈農林種苗
浙江省鎮海三會林牧場……

書籍新聞
……至誠堂……郵局信箱四二七……電話一〇三八五〇

玫瑰箋
（申第十號）
承接……
剪此廣告附郵二十五分即贈……

贊揚周文卿醫生
專門花柳白濁全科
周君文卿……輪老手……濁血清……最短時間……德國六〇六……每針……至二元……花柳全科……周君治療……解毒藥品……門診所在六馬路……分診所在四馬路……上午送診祇取一角下午二角……
介紹人　……　同啓

千金調經丸
婦科至寶……

調經
……

體虛白帶丸
……上海濟生老藥房……

痔瘡第一靈藥
……

立止白帶丸
……確保斷根……

花柳下疳水　立止白濁丸
……

白帶
婦女調經丸……德法藥房……

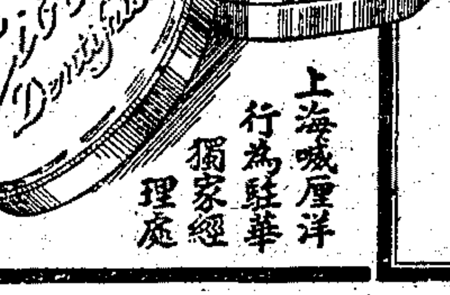

用法　先將鐵栓撥開。即可開啟金蓋。然後以牙刷蘸水微濕。取牙粉如常法刷之。　吉司牌製品。此外尚有多種。計牌皂。雪花膏。化裝爽身各品。修面肥皂等等。名色甚繁。　各大商行及藥房均有代售

諸君如欲晨起口中清爽牙齒無病。宜早晚用吉司牙粉。用吉司牙粉能使牙齒潔白。且毫無傷損之處。對於口腔及牙齒牙根。均能保養安全。盡牙粉應有之功效。世界各國現在用吉司牙粉者爲數較多。蓋牙醫因其有益牙齒而羣相介紹。用者因其爽適而互相勸購也。

上海嘁厘洋行爲駐華獨家經理處

Johnson's
拜坡德
莊生消導片
PAPOIDS
DIGESTIVE TABLETS
消化不良食物積滯氣脹飽悶以及胃內膜慢性炎作痛作嘔服之有効。各藥房出售
贈樣品券　剪此券附郵花十分寄至上海怡和洋行藥品部即贈

美國 衛斯德氏 牙膏 牙刷

衛斯德氏牙膏

科學的潔齒品。有七大特色。(一)除垢迅速。(二)滿口涼爽。(三)保護牙齦。(四)消滅口酸。(五)淨除食屑。(六)不再積垢。(七)功效神速。每日刷牙二次。非獨牙齒白亮。且能永無牙患。

衛斯德氏牙刷

持小毛凸。專爲刷牙背及其他牙刷所刷不到之處。刷毛頂選。久用如新。衛斯德氏牙膏牙刷。在美國最盛行。每六人中。必有五人用之。君試用之。當知其妙。

上圖表示

各大藥房洋廣貨號均有出售

中國香港獨家經理 志衛公司 上海仁記路廿五號 信箱六百八十六號

旁氏白玉霜 V

玉顏生春

講究修飾之女子。每日必用旁氏白玉霜。以其質純香濃。最有益於肌膚。終年搽用。手面頸臂。潔白滋潤。永無粗糙變色之患。容貌之秀麗動人。可操左劵。

旁氏白玉霜。行銷有年。品質高超。世界各國。閨秀名媛。皆樂用之。

各藥房洋貨店化妝品店均有出售 認明瓶貼以防假冒

中國總經理 美商 怡昌洋行 上海廣東路三號

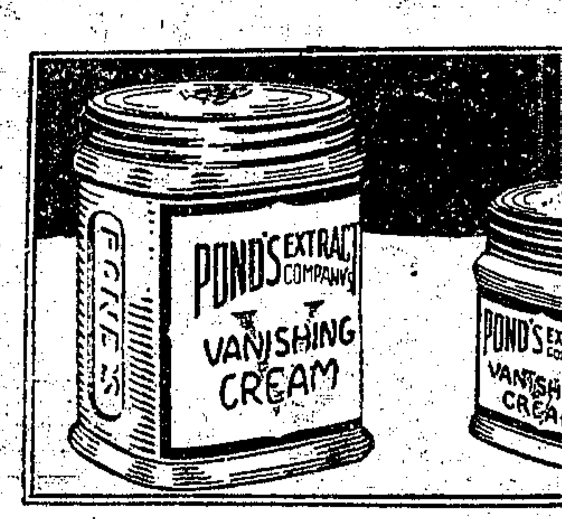

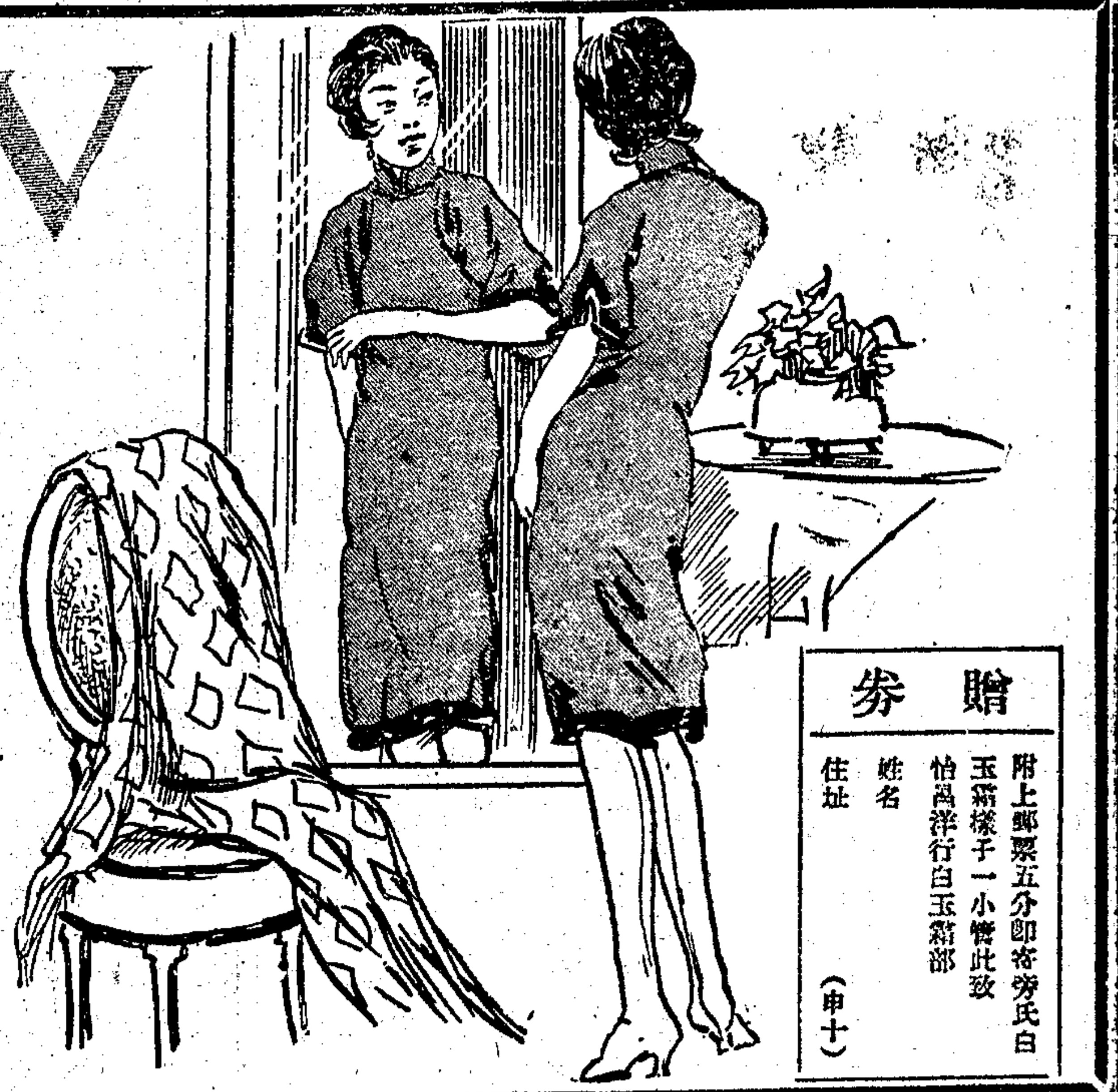

贈券

附上郵票五分即寄旁氏白玉霜樣子一小管此致 怡昌洋行白玉霜部

姓名

住址

(申十)

教育消息

要聞

◉醫科先修科及本科課程 ▲暫由各校自訂

教育部據廣東省教育廳呈請核示醫科先修科及本科課程分配辦法、原呈云、案奉鈞部第六八五號訓令以醫學教育、關係至要、大學醫學院學生、須有高中畢業程度、再入先修科二年、始得入本科、此種先修科在大學理學院辦理修習期間、本科五年內實習一年、令仰遵辦等因、當經提付職校評議會、將設置先修科辦法、議決函復、以憑酌辦在案、茲准復稱該案業經決議、呈請教育部請示醫科先修科及本科五年中課程如何分配、奉批示後、再議等語、理合呈報鈞部、懇將醫科先修科及本科五年中課程分配辦法、核示祇遵等語、教部指令云、呈悉、各科課程標準本部現正組織大會課程及設備標準起草委員會、分別編訂、在課程標準未頒布以前、所有各科課程、應暫由該校自行訂定、呈部核奪、

◉教部 慰留清大校長羅家倫 ▲羅堅持辭職…專心編訂史料叢書

教育部據清華大學校務會來電、請挽留羅校長、不讓其辭職、教部已分電滬漢、望羅校長勉爲其難、剋日回校云、

國立清華大學校長羅家倫、前曾辭職、並經慰留、茲悉羅氏重上辭呈、意極堅決、並就國立武漢大學之聘、專任史學教授、羅氏臨行向人云、略謂余一向傾心著述事業、教育行政之責、常以爲苦、與清華關係、於此告一結束、於心至快、余於三月前曾懇切辭職、蒙政府慰留、以後余未曾催促者、因中央力量未達平津、於彼時一再求去、恐人誤會、以爲不免爲中央示弱、現平津中央機關、均已恢復、於此時再行堅辭、允爲適當時機、余忝長清華二年、賴中央及各方之指導與援助、能鞏固其基金及月費、使其免除過去所受之危險、並解決其隸屬問題、納於正當之教育系統、裁冗員二十四人、營造生物館圖書館氣象台等重要建築四所、二年之間、購置圖書儀器二十九萬元、節省靡費、當亦不下此數、決算俱在、可以復核、余在職時之學校經濟、絕對公開、余於本年五月底離校、但三四月間之計算書、均已經會計師及評議會審查報告完畢、現清華教授余添聘者四十餘人、講師二十餘人、與合原有教授、實極一時之盛、提高程度、創辦研究院、將來由研究院選派研究確有成績之學生、出洋留學、每年以十人爲限、不再因襲以前之留學之政策、凡此諸項大計、均經確定、苟能繼續維持、余願已足、余注重者乃辦學政策、而不在個人之去留、至於國家教育機關之紀綱與正義問題、則更非余所得而問焉、余已去職、現就武漢大學歷史學教授之聘、此事毫不足異、因大學校長辭職以後爲大學教授、實爲最合邏輯的步趨、余選擇武漢、亦無其他理由、祇因地勢較僻、朋友較少、較有時間用功而已、余素有志於著中國近代史、數年來搜集材料頗多、擬從編訂中國近代史料叢書着手、因不先從事整理史料、決難產生科學的歷史著作、現已與商務印書館約定、從事編輯中國近代史料叢書、欲於相當長期內、出版一二百種精審可靠的史料、方才可以動手寫近代史、現在僅爲余此項工作之發動云、

本埠

◉學界慶祝國慶

▲暨南大學 國立暨南大學女同學會、對於會務切實進行、最近提倡清潔運動、自國慶日起、將女生宿舍開放二日展覽、以爲全校首倡、各房間清潔雅麗、佈置不同、均各極其妙、女性本富美感、再經匠心之點綴、自饒佳趣、另備評語簿、教職員中如梁潤沈亦珍、以及學生中參觀者、均有留題、如爲男同學之模範、優美生活等、頗多揄揚及含有雅趣之詞、女同學會職員羅俊、黃餘生諸女士領導招待、至爲周到、又該校國慶日上午八至九舉行學生軍童子軍大檢閱、九出後舉行慶祝式、日間結綵、夜間提燈、備極熱鬧、

▲復旦大學 江灣復旦大學、前日(十日)上午九時在該校心理學院大禮堂、舉行慶祝國慶典禮、出席者有該校教職員學生等數百餘人、由文學院長余楠秋主席、秘書鍾行素司儀、首唱國民黨黨歌、行禮如儀、旋由主席余楠秋致詞、嗣請新聞學系主任兼出版委員會主席謝六逸講演、謝氏對於中國現在學校學生國家三方面應行改進之點、有懇切之發揮、次由土木工程學系四年級生徐匯溶演說、次余楠秋講演、略謂欲實學校學生國家三方面之能改進、須從團結精神、努力合作着手云云、最後呼口號散會、晚間該校校會及義務學校學生、參加江灣提燈大會

體育

◉蔣教長 對勞大校長問題表示 ▲先派員接收 ▲決不改院

昨勞大校務會議代表李亮恭方乘熊子容等爲催促政府從速發表該校繼任校長事入京請願、茲覓得該代表等與教長蔣夢麟談話一節如次、該代表等首先陳述宜速派校長理由暨人選標準、(繼問)校長何時可派出到校、(蔣答)先派人接收整理、以後再派校長、(代表問)派委接收人員方法如何、(蔣答)由教部派委、俟新校長任命以後、全部接收人員撤回歸部、(代表問)接收根據何項法令、(蔣答)根據行政院指令、(代表問)接收人員職權如何、(蔣答)行政方面未定主要爲清理以前賬項及點收器具等等、(代表問)教部對於處理勞大事件之態度如何、(蔣答)當以公平公開之態度處理之、絕對不以學校問題與人的問題、併爲一談、(代表問)接收以後其體辦法如何、(蔣答)(一)決不停辦、(二)大學決不改學院、(三)設農工理三院社繼持舊有學生、俟畢業後停止招收、社院新生、而中小學問題、則俟接收後再行討論解決辦法、(四)其餘詳細辦法、俟將來接收完畢調查明白後再定、(五)一年以內、不派校長、由教部直接管理、在此期內公開整頓校務、採用專任教授治校原則、並與校務會議協商辦理、(代表問)委派何人接收、(蔣答)部派主要人員、人選未定、(代表問)經費問題如何解決、(蔣答)將來採取節省經常費、多發臨時費原則、現在政府已發下半月、由接收人帶去、

◉中大商學院行奠基禮紀

中央大學商學院、於國慶日上午十時、就江灣路新體育會路新院址、補行奠基典禮、先期柬請上海各界人士參加、是日到會者、異常踴躍、迨鐘鳴十下、首由該院院長程振基氏、報告建築院舍之經過、並盛稱承銀行界鉅子、張公權常業奎齊雲靑諸公之贊助、使建築得能着手進行、表示十二分感謝、次由該院教職員代表徐佩璜、演講商院將來之希望、繼由學生代表李佩瑚女士、演講商院新使命、查卜鼓掌如雷、末由各地畢業生代表熊希齡朱雨峰、與來賓李權時顏福慶程演生相繼演說畢、即於砲竹聲中、舉行奠基禮、並攝影以留紀念、是晚復於寶飛路該院、慶祝雙十節「歡迎來賓」、到者數百人、先由該院學生演應術繼演新劇「血花」以助興、是劇演員達五六十人、均係該院男女學生、演至黨人犧牲就義時、足使觀者聲淚俱下、迨演畢後、復放煙火數種、

◉昨日開賽之 中華足球會 ▲三一以十二對零勝樂一 ▲志華以四比零勝樂餘 —今日眞茹對優游等九場

中華足球會於昨日開幕共戰兩場、一爲中字組三一對樂一、結果三一以十二對零勝、一爲會字組志華對樂餘、結果志華以四比零勝、三一陣營力頗強、球員多高麗籍、樂一隊爲足球界宿將所組織、但昨戰未能以精銳陣線出場、以致攻守見拙、一籌莫展、上半時三一勝五球、結果遂成一打樂一大敗、三一隊中之安原生乃樂華健將、擒縱自如、極爲驍勇、誠三一之生力軍也、

▲今日秩序

眞茹對優游	(中)	三時足球場	何春輝
華侖對東方	(華)	九時棒球場	陸翔千
北城對友愛	(足一)	三時田徑場	唐仲光
強南對報工	(球一)	十一時棒球場	沈志興
亞細對靑軍	(足二)	一時足球場	張武高
永安對華光	(球二)	九時足球場	沈回春
精華對郵務	(球二)	九時田徑場	邵驥
友恒對樂樂	(球一)	十一時足球場	許振國
健進對茂泰	(會一)	一時田徑場	邵樂平

◉西人足球會

▲昨賽結果

上海隊對臘克斯	(甲)	三比五	臘克斯勝
華塞斯對獵芳濟	(甲)	六比一	華塞斯勝
獵華士對眞茹隊	(甲)	二比一	獵華士勝
聖約翰對英海軍	(乙)	○比一	英海軍勝
滬江隊對華塞司	(乙)	○比三	華塞斯勝
華侖隊對初級隊	(丙)	三比○	華侖隊勝

▲今日秩序

英海軍對葡萄牙	(甲)	下午三時	石牌樓球場
樂華隊對西捕隊	(甲)	改期舉行	
震旦隊對司令隊	(丙)	下午三時	震旦足球場
星光隊對警塔隊	(丙)	下午三時	中華棒球場

◉眞如戰霍華士 —眞如健兒出馬獻技術— —不幸一與二之比失敗— ▲西人足球會甲組之一幕

天高氣清、惠風和暢、綠茵場上、正是健兒顯技之秋、狂熱之足球季、乃應運而生、初露頭角於西人足球會甲組中之眞如、(即暨南大學)遣兵調將、由教練吳瓷章領導、浩浩蕩蕩、列陣於逸園大草場、與霍華士隔線對峙、作西人會甲組之戰賽、一番血戰、精彩互見、眞如以百折不撓之勇氣、努力奮鬥、豹眼兒雖強、亦無可奈何、其終以一對二失敗者、實力不足殺氣中斷故耳、

▲出馬適逢勁敵

眞如士卒精銳、爲江南各校之巨擘、其實力之健強、在西人會甲組各隊比較之下、亦爲上乘之流、觀昨上午時對抗猛烈之精神、令人驚奇、惟人以眞如初次出馬、即逢勁敵、致遭敗挫、一股銳氣、或將逐漸衰落、不克自振、然而眞如雖非其流、昨日之失敗、正爲他日成功之基礎、眞如健兒、好自爲之、毋負我人期望之殷切也、

▲兩隊實力比較

眞如隊

梁官濂 馮運佑 江善敬 陳鎮和 梁樹棠 林松發 陳秉祥 符和萱 戴麟經 陳家球 梅洪寶

霍華斯隊

彼琴 魯濱孫 密爾斯 馬丁 開根 甲斯脫 格萊茨 魏特馬 且氏 侯脫 密拉

▲眞如頭上工夫

眞如頭上工夫、馬人一等、內外各人、皆擅斯技、又一時會以頭前衝互相以頭傳遞、博得滿場彩聲、內外相較、防守力量、較見強堅、中衛綫進退迅速、極有作爲、前鋒少有聯絡、中間三人、尙能互相應呼、射門技能、推戴麟經有特殊工夫、其餘諸人、時佳時劣、雖以評定、霍華斯兩翼頗能奮發有爲、中鋒亦勇不顧身、中衛綫過於前進、每爲人乘隙直入、守門身高力強、一球在抱、萬夫莫當、勝利之獲、渠功宜在他人之上、

▲眞如三度逞雄

裁判員李特舖哨聲中、兩雄開始逐鹿、暨南迎日對光、深感不利、初遭敵攻、繼由左翼陳秉祥帶球反攻、轉輾向右、互相以頭呼應、出人不意、深入腹地、打成角球、爲守門擊出、戴又進攻、亦未成功、陳秉祥左邊直入、踢向門外、三度攻打、功虧一簣、

▲敵人反攻占勢

十分鐘之後、敵人氣燄漸高、前鋒屢跡、每發現於眞如區域內、渠進渠退、一次竟沖打破內衛線、中鋒且氏猛然攻門、梁官濂身當其衝、球彈梁身、危險立解、

▲敵人守門有方

眞如中堅陳鎮和坐鎮四方、敵人絕跡、中鋒戴麟經乃領導羣雄、擾亂敵陣、霍華斯守門强頑過人、一球在抱、三四人沖之不動、三次爲人所圍、均見其安然沖出、反危爲安、其最險惡之一次、乃戴中鋒孤軍深入、避過內衛、舉足攻打、守門勇不顧身、扑地當之、阻其前進、陳家球加入一脚、又爲守門雙手上推、球向門後而去、大好良機、頓成烟雲、

▲眞如險遭不測

上半時之後十五分鐘、眞如大受恐慌、敵人五前鋒聯絡迅速、不絕進展、惜其射門工夫、難盡人意、斯時馮運佑江善敬之努力、極有功績、最後八分鐘時、陳鎮和犯規、幸在罰球區域外、被林松發救出、接後敵人擁入、梁官濂後、倘促不安、挑球甚近、幾乎悞事、

▲雙方驚駭互見

下半場開戰之初、眞如倍受困阨、其中戴亦二次孤進、半途中止、乃全軍退防境內、以資抵抗、不久、前鋒又如排山倒海、向敵方而去、戴中鋒在人叢入射門、守門適當其衝、危險方過、敵人亦大舉入侵、左翼格萊茨射門中柱、不利而退、陳鎮和帶球出險、戴中鋒挑送前方、符和萱挾之進攻、射向門後、全功盡棄、敵人反攻甚烈、初在右邊、忽轉左方、守門回身不及、幸逢左翼威置失當、挑向門外、

▲最後之五分鐘

眞如陳秉祥挑送合度、戴與守門互爭、戴力不支、球復出險、四時十五分鐘、戴見對方內部空虛、乘隙遠送、符和萱與秉祥並進、守門捷出挽救、與符相衝、符出脚破捷、球觸守門之身、依然向前而滾、陳秉祥隨後追逐、見眞礎柱入門、眞如首開紀錄、全場大震、歡呼聲中反顧敵人中鋒射門、碰柱彈回、左內魏特馬乘勢一脚、打成一平、嗣後此往彼返、無甚出入、而最後之五分鐘、又發生劇大變化、敵人用聲東擊西法、由右翼密拉斜傳左方、左翼迎起一脚、守門反身不及、坐視守失、後此眞如欲圖恢復、已成弱弩之末、無能爲矣、結果眞如以一對二失敗、

◉林大方打破女子 鉛球全國紀錄 ▲七米八十七 (陳文蘭五十米接近全國紀錄)

▲新加坡公立南洋女校運動會造成▼

九月二十九日新加坡通訊)本坡公立南洋女學校、伍照國內外著名學校之辦法、從今年起將於每年舉行常年運動會、本年之運動會、已於今日下午、在大坡安順律球場熱烈舉行、而游戲競賽則提前於前日(二十七日)上午在青年會游泳池舉行、結果四十碼之冠軍爲張秦娘、二十碼爲葉丙妹、球類慶亦提前於前日下午在該校運動場舉行、表演極佳、至於今日之大會、雖爲天雨所困、然仍熱烈舉行、爲空前盛況、結果林大方女士推八磅鉛球、打破本年之全國運動會紀錄、成績爲七米八十七(二十五尺十寸)陳文蘭之五十米、陳玉蘭陳金謹之跳高、均打破本年檳城華聯運會紀錄、而與全國紀錄接近、惜因時間關係「一百米決賽」「二百米接力」及擲捧球、俱延期明日下午四時舉行、

林大方女士 打破擲鐵球全國紀錄 (作度攝)

◉邱飛海江道章在京表演盛況 —單打邱飛海六比二·七比五勝江道章— —雙打邱江以六比二·六比一勝二淩— ▲邱與凌道揚以七比五六比三勝江道章王清和▼

我國網球國手邱飛海及名將江道章球藝精絕、聲譽全國、首都網球界久慕其名、此次鐵道部職員網球宿將梁冠楠之介紹、電邀邱江到京、乘國慶令節、表演球藝、並與首都網球界作友誼賽、以資觀摩、邱江二君於九日上午抵京、梁冠楠等到站迎至鐵部休息後、當日下午即在該部球場先與金大此次奪得華東四大網球錦標之王清和馬龍表演、國慶日下午三時起、仍在鐵道部球場舉行正式表演、爲限制參觀人數及籌招待費計、售門票五角、是日天氣極佳、爲比賽網球之最好機會、且逢佳節、故到場參觀之男女各界十分踴躍、約有二百餘人之多、司法院王寵惠院長等黨國要人、亦蒞場參觀、鐵道部前車水馬龍、頗極一時之盛、表演共分三組、均由梁冠楠任裁判、第一組邱飛海對江道章之單打六比二、七比五邱勝、第二組邱與江對淩道揚淩憲揚之雙打、六比二、六比一、邱江勝、第三組邱與淩道揚對江與王清和之雙打、七比五、六比三、邱淩勝、茲記三組表演情形如下、

▲第一組單打…邱勝江

第一組邱與江之單打表演、精彩略見、已足引起觀衆之心怡神往、尤以邱飛海之抽球穩辣、得心應手、擱殺神速、極盡聲東擊西之妙、備受觀衆之讚美不忘、惜其發球乏力、殊爲美中不足、江道章之發球有勁、擱網亦佳、惟失球頗多、似非邱敵、結果爲六比二與七比五、

▲第二組雙打…邱江勝二淩

第二組邱飛海與江道章對淩道揚淩憲揚之雙打、道揚爲網球前輩、既任中央林墾管理局長兼任二大教課、平日公務旣繁、練習又少、球藝已較前遜色、但發球姿勢正確、抽球發球、均勁而有力、觀衆均讚美之、惜其失球過多、故非邱江之敵、第其弟憲揚、新近由美歸國、現服務於建設委員會、此次首都網球賽、建委員有得錦標之希望、即憲揚之力也、但本日表演、不見佳妙、失球迭出、有動輒得咎之槪、邱江二人則聯絡純熟、緊湊得法、隨意應付、網上之花樣、已覺神妙迭見、惜以二淩之未能得手、致其表演、雖臻登峰造極之觀、觀衆心理對二淩之敗、殊不介意、蓋勢必然也、比數爲六比二與六比一、

▲第三組雙打…邱淩勝江王

第三組邱與淩道揚對江與王清和之雙打、以邱之穩配以淩之猛、以江之勁配以王之平、雙方勢均力敵、頗覺不相上下、故表演最顯精采、全場掌聲不絕、第一盤起賽江王連勝三局、邱淩見形勢吃緊、第四局起即奮力相爭、遂成三與四之比、江王仍占優勢、第十局起頓邱氏之技巧多端、致勝有方、乃連勝三局、結果爲七比五、邱淩勝、第二盤起賽、雙方球勢難解難分、相持不決者、歷時甚久、最後邱氏每在網邊輕輕一擊、球向橫面射出、江雖善跑、無如離球太遠、更以綫較論、江之球實不如邱、王不如淩、故江王之敗、事非偶然、結果六比三、前後二盤之勝利、均爲邱淩、及表演完畢、已日落西山矣、

上海福州路漢豐銀行樓上 華嘉洋行 總經理 各大商店皆有出售

函索大號樣听請附郵兩角並書明姓名地址

粵路股東鑒

現准廣韶路局將本年上半期公債息款毫洋一萬元暨九月份息款毫洋四萬元續撥到會又本期公債息款派至九月底止 粵路公債基金保安會 倘未領息者俟明年一月開派第二期息款時再行補領此佈

上海公墓

墓地 滬北江灣鄉淞滬路之東 章程索即寄函

辦事處 盆湯弄橋北德安里九弄 電話北二六〇六號

大中華唱片

商標

特約經理 中華書局 得勝公司 文明書局

經售處 各大公司及各唱機唱片公司均有經售

著名坤角花衫象生 嚴綺蘭

查頭關　打花鼓　紡棉花　武家坡

黎錦暉先生作兒童歌曲 天眞兒童娛樂會會員合唱 中華管絃樂會伴奏

月亮亮　張老老的莊子　小妹妹不要哭　小蝴蝶慢慢飛　金縷衣

特請著名揚州生且

陸長山 改良新泗州調　尹老巴 梨膏糖　陸長山 五更思想　唐錫奎 對口嘆氣　尹老巴 唐錫奎 合唱 活捉張三郎　陸長山 尹老巴 唐錫奎 合唱 水漫金山

中華管絃樂會會員合奏

甘州歌　柳青娘轉七調

口琴獨奏 潘金聲

我的家 Home! Sweet home!

西班牙的夜曲 Spanish Serenade

三娘敎子 西皮

此外各種唱片名目繁多請閱詳細目錄各經理經售家均有贈送

大世界存款游覽部
存款章程

甲（活期存款）存數自銀元一百元起滿二百元每月贈游券一張多則類推利息按月七厘每半年復利
乙（定期存款）一百元爲一份定期一年每份每月贈券四張到期無息還本三年者贈券五張五年者贈券六張
丙（定期存款）一百元起碼每月贈券一張多則類推定期一年到期取本利一百十元二年者一百廿四元三年者一百四十元五年者一百八十元
丁（逐月付息）一百元爲一份每月贈券一張定期一年逐月支息八角三年者九元五年者一元
戊（對本對利）一百元爲一份定期七年到期取本利二百元每年贈券廿張分春夏秋冬四季照付
己（長券存款）一千元爲一份定期一年週息八厘贈長年游券一張
庚（長券存款）四百元爲一份定期一年贈長年游券一張到期無息還本

注意 辦事時間上午十一點起下午八點止 電話一六八八五六 章程函索即寄

退熱止瘧

樸瘧十粒丸

二十世紀以來鄙人以金雞納霜爲治瘧的良藥最近自經這種樸瘧十粒丸發明以來莫不視爲神奇之品蓋此丸非但比金雞納霜有過之無不及并且還有許多勝於金雞納霜的特處可以不論何種瘧疾或係多年老瘧以及小兒胎瘧輕則各服十粒可奏全功重則連服數日定告痊愈且可保證以後不再復發真是萬試萬驗也（每瓶售洋一元）

上海四馬路 中西大藥房經理

高人一等

人有高低：貨有優劣：：穿別家絲襪：：與南洋牌絲襪：：優劣立分：：所以南洋牌絲襪：：始終能保持其原有價值：：從未受他種什牌賤價絲襪之影響：：蓋其原料機器織造漂染莫不高人一等而處處能受人歡迎也

南洋襪廠

地址……總號五馬路寶善街中 南號南京路香粉弄東

西湖博覽會優等獎章

馳名老牌 船牌電筒

總經理 南星公司 上海四川路騰鳳里九十三號

各埠大電器店均有代售

獎章銅版

中國南針製造廠出品

梅溪校友會徵求會友通信地點

本會擬於十一月二日開常年大會以校友職業住址之變遷門牌號數之更換往年未克遍發通告頗有加以貸問者爰登報徵求現在通信地點爲日無多懇即詳細寄示以便郵奉請柬無任盼切 2944

蔡鐵青少將談相

昔謝文節公於國變後溪橋賣卜傳爲美談今蔡鐵青少將情亦相類矣鐵青戎馬半生生性任俠介奮相人術凡諸津要經其評騭者皆應驗不爽故響藝西北古之達士苟全亂世皆精一藝以自存史遷所謂賢者不危身以治生也茲鐵青回湘遷滬同人挽留少駐藉以月旦時賢爲定相例如後 氣色五元 終身十元 寓白克路乙十八號派克路口

章炳麟 許世英 史量才 程演生 劉穗九 啟

本埠新聞

◎前日國慶紀念大會

▲熱烈慶祝情形

前日爲我中華民國成立十九週國慶紀念日、本市各界、以本屆紀念、適值反動肅清、叛逆剷除、和平統一之基礎、從此可永固千秋、慶祝價值、倍加增高、因於事前由黨政軍警工商學農婦女等各機關各團體代表、組織各界慶祝國慶紀念籌備委員會、積極籌劃各項慶祝辦法、通告全市一律休業一天、各公共游覽場所、一律開放、任人參觀、九日下午五時、全市民衆、分區舉行提燈游行大會、參加者倍極踴躍、十日上午八時、在南市公共體育場舉行升旗典禮、九時在天后宮市商會內舉行慶祝大會、並分區表演各項游藝、全市童子軍及警察、亦於十日分別舉行大檢閱、各情分誌如次、

▲慶祝大會 日本市各界民衆、在市商會、舉行慶祝國慶大會、到各界代表一千餘人、由主席團潘公展致開會詞、並敦請中央委員蔡元培先生、市監委王延松先生演說、是日秋高氣爽、風和日麗、到會代表、咸欣然有喜色、各情分誌如次、

▲會場佈置 市商會大門口搭彩牌樓一座、上懸總理遺像、並綴一竹布橫額、文曰、「上海各界民衆慶祝國慶紀念大會」、兩旁滿懸國慶彩燈、兩壁各項國慶標語、二門懸黨國旗、主席臺上正中懸總理遺像、及黨國旗、臺前上方懸上海各界民衆慶祝國慶紀念大會、全場四壁滿貼國慶標語、琳瑯滿目、美不勝收、

▲大會職員 主席團潘公展・楊清源・楊有壬・后大椿・俞鴻鈞・熊式輝・李錚・林克聰・紀錄周寒梅・陳伯休・司儀許也夫・招待吳家澤・周復農・何元明・毛雲・張昇・唐鐵・張耀明・張漢雲・

▲會場秩序 ㈠全體肅立、㈡奏樂、㈢唱黨歌、㈣向黨國旗及總理遺像行最敬禮、㈤主席恭讀總理遺囑、（楊清源）、㈥靜默、㈦主席致開會辭、（潘公展）、㈧演說、（蔡元培・王延松、）㈨呼口號、㈩禮成、

▲主席報告 主席潘公展、致開會詞、略謂、今天上海各界代表、在此慶祝十九年國慶、今年的慶祝典禮、無論何人、都覺比往年不同、慶祝的熱烈、也自然加倍、民國成立以來、十九年中、可謂沒一年沒有戰事、以致民不安生、從國民革命軍出師北伐以來、四五年中、統一幸可告成、只因軍閥政客不斷叛亂、致和平統一局面、尚不能真正做到、中央抱和平統一宗旨、深知中國命運、惟有將軍隊實行裁編、民生方可裕、建設方可進行、所以召開編遣會議、決定種種編遣辦法、切實進行、而一般野心軍閥、恐失地盤、即起叛變、桂系軍閥謀反於前、唐逆繼之於後、今年閻錫山聯合各派反動份子、結成反動大集團、在北平組織僞政府、可謂反動已極、但各界民衆、深知彼輩破壞和平、破壞統一、並未對他們表示一些同情、國際間亦然、中央俯順民意、忍痛討伐、經將總司令督飭將士之努力奮鬬、已於國慶日前數天、把反動軍閥剷除了、和平統一之局、從此可以實現、可以貫澈、這是值得我們熱烈慶祝的第一點、從前有許多無稽謠言、說東北軍隊靠不住、現在如何呢、張學良是完全服從中央、不容反動派出來擾亂、又因中日中俄間、時有交涉發生、故更不願國內再有亂事、於是他便毅然決然進兵關內、把閻逆錫山趕回山西、今天報上張學良已就海陸空軍副司令職、東北之服從中央、擁護中央、已有事實證明、無稽謠言、不攻自破、和平統一、即可實現、所以今年的國慶、實在有無限的希望與快樂、這是值得我們熱烈慶祝的第二點、蔣總司令主張和平統一、謂反動份子只要他不反動到極點、中央定抱仁慈博大之旨、寬恕其既往、一面並電請國府、大赦政治犯、除閻錫山及共黨等及巨惡大憝外、概主酌予赦免、另一方面又建議中央、提早召開第四次全國代表大會、想把民衆所希望與要求的、在會議中求得一適當之解決、各界民衆有所建議、儘可盡量供中央採擇施行、從此和平之門、統一之局、定可實現、惟真正之和平統一、斷在全國民衆、共負責任、一致擁護、非單靠中央之努力、所能完全達到、所以我們紀念國慶、應該用正當力量、來擁護并促進中央和平統一政策之實現、那末慶祝才有意義的、至全國軍隊、應完全由中央支配、然後土匪共黨可完全肅清、一切殘餘反動勢力、可澈底撲滅、那末農工商學各界、從此均得安生樂業、否則、農不安於農、工不安於工、商不安於商、學不安於學、此點全國民衆、應拿最正當而偉大的力量、來促其

▲演詞紀要 大會特請中央委員蔡元培先生演說、其詞略謂、慶祝國慶、已有十八次了、每次都覺得無慶祝的新意義可言、總是今年望明年、更有要祝慶的價值等老套話、可是今年卻不同、現在軍事可告結束、在軍事期間、一切建設事業、都在停頓、軍事結束後、無論政治黨務社會、一切問題、都有計畫進行、可以努力進行、但是大家仍須同心協力、注意防範、使戰事不再發生、因爲戰爭是人人都恨的、希望從今天起、不再有戰事的發生、一致努力於建設上的一切事業、一面并澈底把貪官污吏等掃除淨盡、這是我所希望的第一點、也就是今天慶祝重要意義的一點、總理說、中國人大家都是貧、只有大貧和小貧、這是因爲我國實業不發達、我們每天說打倒帝國主義、而每天每人所賴以生活的、如電火煤油衣著等東西、差不多都仰給於外人、甚至米和麥、大部份也從外國輸來、可見中國人莫一個不是貧、救貧的方法、最好是振興實業、提倡國貨、現當金貴銀賤之際、我們正可以自己來製造國貨、一面努力勸導民衆服用國貨、今年各處年成又很好、正可將他力來興辦工業、改良農業、如果能夠照此切實做去、那末金錢不致外溢、實業可以振興、國民經濟從此也可漸裕、這是我們應當努力的第二點、現在無論何人、都希望中國有新的建設、但這是要大家共同來努力、全國民衆、都該幫助政府去做、不可單靠中央的努力、提倡國貨、亦應上下一致、全國同心、至普及教育、不知說了多少年了、但至今仍未做到、現在中央規定識字運動、爲七項基本運動之一、吾人應努力做去、現在更有很好的識字工具、就是注音符號、有此工具、各地土語、也都可用他來記載出來、土耳其把阿拉伯字母改爲拉丁字母、（即羅馬字母）因而從前要費兩三年工夫才能寫讀的、現在只要兩三個月、便可會了、假使我們能夠實行應用注音符號、那末也一定可以與土耳其一樣的、收到很速很大的效果、至於高等教育、從前北平方面、較爲發達、現在卻又不同、這個原因雖多、但是校長或教授兼職太多、致精神渙散、不能專心辦理、也是重要原因之一、所幸現在教育部、已確定大學校長、不能兼職的辦法、並且已經實行、將來教育前途、定有很大希望、其他各機關負責人員、亦應照例專責辦理、能夠這樣、那末明年的國慶、斷不至如從前一樣的虛度、定有很大的價值與希望云云、蔡氏演說畢、由市監委王延松演說、略謂、過去慶祝國慶、實無多大價值、只希望來年有更好的進展、我們知道中國猶病人、在過去十八年中、都在呻吟於床褥之間、一面帝國主義的侵略、一面受軍閥的蹂躪、猶身上之惡瘡、易見到的、猶人之內症、是不易見到的、內外夾攻、痛苦可知、不過今年起、惡瘡已除、不至如過往十幾年中、軍閥不斷的此仆彼起、中央諸公、將國事看得很明白、已有對症發藥的醫方、但是調養與看護、仍須由我們全體民衆自己負責、那末病根可完全拔除、帝國主義的侵略、也可解脫、所以今後吾人應努力於各項建設事業、完全遵照中央預定政策做去、建立一個新中國、那末本年的慶祝國慶、才有意義、再不致如過往之虛有其表、而明年之國慶大會、定可實現、吾人的一切希望、請以此與各位共勉之云云、

根治白濁無難處

或忽流忽止或時發時愈輾轉求治依然如故積年累月纏綿不[illegible]濁乎然白濁爲患[illegible]流無所流發無所[illegible]則非有特效療法所能奏效也明甚鄙人本窮究多年之心得臨症之經驗凡踵門求治者無論其爲[illegible]淋濁久或經百般療治無效者必詳細診察淋菌傳染之久暫蔓延之深淺施以對症新藥佐以完善器械務使病菌無深藏滋長之餘地日久復發之後患且手術精細絕無痛苦及引起副作用之弊故敢完全負責迅速除根何難之有總之爲醫者不在多言功效貴在實驗[illegible]爲我病家進一忠告焉花柳白濁專家李惠卿博士診所北四川路郵政總局對面

同春醫院

南市東門路 五洲藥房第三支店

開幕贈品 展期一月 九月二十一日起

歡迎參觀

安胎種子

每瓶一元 每打十元 各大藥房均有出售

女界寶

已孕者服之安胎 未孕者服之種子

上海四馬路 五洲藥房發行

第一支店天后宮橋 第二支店北四川路 第三支店東門路 分銷處遍市場

鴻章紡織染廠（批發所）廣告

本廠所製各貨如嗶嘰直貢呢線呢府綢花紗羅布綢斜等各種零布選擇於國曆十月十一日（即舊曆八月念日）起至十一月十一日（即舊曆九月念一日）爲止特別減價出售一個月 廠外並無分設 倘乞注意爲幸此啟 廠址鈔根路五十三號 電話三二八三四

歷蒙惠顧諸君雅意賜顧者請移玉參根路五十三號廠內零售部

請參加…今晚九時開幕之

盛大化裝跳舞游藝會

券資悉數賑濟東北水災

主辦人 鄭毓秀博士

節目

市公安局軍樂隊奏國樂交際舞（男女來賓均可參加） 化裝跳舞

女學生舞蹈及各種游藝 程艷秋君紅拂傳舞劍 明星公司

大葡萄仙子（胡蝶 夏佩珍 梁賽珍 嚴月閑 高倩蘋 王意曼 諸女士）

湯傑 龔稼農 謝雲卿 王獻齋 鄭小秋 蔡楚生 王吉亭 諸君合演

獎品 歡迎男女來賓參加化裝跳舞可得極精美銀器多件

券資 每位伍圓 可救五命 憑券入場

地點 戈登路大華飯店

2967 戊特

▲大會口號 ㈠辛亥革命是中華民族的復興、㈡辛亥革命是推翻滿清創立共和的日子、㈢辛亥革命是總理領導同志奮鬥的結果、㈣紀念國慶要打倒腐化份子、㈤紀念國慶要打倒新興軍閥－閻錫山・馮玉祥・㈥紀念國慶要剷除中國共匪、㈦紀念國慶要遵守總理遺教、㈧紀念國慶要擁護和平統一、㈨紀念國慶要解除民衆痛苦、㈩紀念國慶要努力以黨治國、⑪紀念國慶要實現三民主義、⑫紀念國慶要打倒帝國主義、⑬中國國民黨萬歲！萬歲！萬萬歲、⑭中華民國萬歲－萬歲－萬萬歲、

▲升旗典禮 本市各界、於十日上午八時、在南市公共體育場、舉行升旗典禮、到市黨部警備司令部市政府及各局各機關・各區黨部・各區分部・各團體及各界民衆等、不下萬餘人、當由后大椿主席、胡壽祺司儀、先由童子軍音樂隊奏樂、旋我中華民國國旗、即於軍樂悠揚聲中、徐徐自下而上、飄揚天空、復由孤兒院音樂隊奏樂、各代表一致脫帽致敬、歡聲雷動、情形頗爲熱烈云、

▲各機關慶祝

▲警備司令部 前晨七時、淞滬警備司令部全體職員、於萬旗飄揚軍樂嘹亮之下、在該部大禮堂、舉行盛大之國慶紀念、官佐一列長袍馬掛、軍佐一列武裝佩刀、精神飽滿、當由熊司令主席、舉行紀念儀式、㈠昇旗鳴砲、㈡恭讀總理遺囑、㈢默念、㈣主席訓辭及同人演說、㈤禮成、熊司令致訓辭、大意謂、先總理目覩國難、從清末即努力革命、至民國十六年、全國人民、對本黨有堅決之認識、此一階段、可謂初創時期、十六年至今日、全體黨員及武裝同志、在蔣總司令領導之下、努力戡亂、可謂保全時期、此後國家承平、我等當本個人爲國民一份子之天職、追隨總座、社會經濟等一切建樹、發揚而光大之、則十九年之國慶、庶不至等於形式上之禮節而已云云、

▲海軍公署 駐滬海軍練習艦隊司令部、會同海軍特別黨部、及編遣辦事處、舉行大規模之國慶紀念典禮、禮場設高昌廟海軍總司令公署大草坪、四周懸綵、正面張掛黨國旗、及總理遺像、是日上午九時卅分、艦隊司令部特別黨部編遣處及各艦艇、各局處軍政人員、相偕蒞止、冠劍鏘然、蹌蹌一場、儀容葉盛、十時典禮開始、由練習艦隊司令、兼特別黨部常務委員陳訓泳主席、上校參謀兼特別黨部秘書鄭友益司儀行禮畢、高呼口號、並攝影、茶點、至十一時散會、

▲招待外賓

外交部駐滬辦事處、於雙十節上午十一時半、在該處外交大樓、舉行慶祝典禮、並招待中外來賓、款以香檳茶點、到者近六百人、由該處長陳世光・劉雲舫・及警備司令熊式輝・市政府俞鴻鈞等招待、鳴禮砲百餘響、至下午十二時半、始攝影散會、茲將參加人員錄下、

▲各國領事 國慶日所到外賓、有比國領袖領事汪侯特・奧正領事溫克爾・巴西總領事亞佛斯・法總領事甘葛林・英總領事白利南・日總領事三浦義秋・德正領事哥倫比・希正領事塞羅門・挪威領事萬隆福・西班牙總領事白利脫・芬蘭副領事克利・日遣外艦隊司令部參謀山縣正鄉・領事田中正一・長谷川元吉・及英美法日駐華海陸軍武官艦長等百餘人、

▲軍政商界 本埠軍政商界到者、有熊式輝・俞鴻鈞・劉紀文・陳訓泳・郭承恩・虞洽卿・王延松・鄭志豪・王曉籟・袁良・潘公展・陳德徵・陳雨蘇・徐維震・楊盛湞・黃伯樵・殷愼予・任光宇・余振興・唐在禮・葉惠鈞・袁履登・王彬彥・林康侯・文韶・陸伯鴻・吳蘊齋・趙晉卿・李祖虞・姚應泰・許修直・許念曾・桑顯揚・王志文・陸鳳竹・吳光宗・錢新之・譚紹良・謝蘅聰・胡鴻基・朱炎・沈怡・韋維清・及外部駐滬辦事處處長陳世光・劉雲舫・等四百餘人、

▲檢閱童軍

本市本屆雙十節、童子軍大檢閱、曁由市黨部訓練部會同籌委會積極籌備、於前日（十日）準時舉行、據檢閱童子軍、有二十二團、及光華上中金榮工會書記訓練所等共二十六團、人數逾三千人、觀衆因不需入場券、益覺擁擠、熱鬧盛況、爲意料所不及、各情如次、

▲會場佈置 檢閱臺、在公共體育場西隅、中懸黨國旗及總理遺像、臺橫額書「上海市中國童子軍雙十節大檢閱」字樣、大門關在場之南首、懸「上海市童子軍大檢閱」之橫額、入內要道上、遍懸「日行一善」「準備」等布標、鐘鳴八下、各童子軍陸續整隊而來、軍樂洋洋、軍容莊肅、路遠諸團、如震南愛國等、則乘搬場汽車而來、精神十分飽滿、

▲參加童軍 童子軍團有七團、（愛國）十五團、（廣公）二十團、（中國女體）五十團、（商會）六十四團、（暨南）六十五團、（商工）一二三團、（群工）一一九團、（南洋）一二一團、（東南女體）一二九團、（英美）一七六團、（少年德育會）一七七團、（廣義）一七六團、（寧波第二）一七九團、（寧波第二）一九六團、（兩江）二二三團、（育材）二二四團、（廣東）二二一團、（滬江）二三〇團、（上中實小）二四七團、（新華）二五〇團、（東亞）二五一團、（中國體育）光華・金榮・上海中華・及工會書記訓練所等二十六團、及服務員等、均逾三千人、

▲檢閱職員 主席市訓練部長童行白、市執行委員會朱應鵬、中國童子軍司令部代表徐觀餘、童事檢閱部主任朱家讓、副主任沈愁、總指揮鄭潤粱、副指揮顧拯來、黃汕、許判汪剛、冷雪樵、

▲檢閱情形 升旗行禮後、即由總指揮傳令檢閱、（先行分列式）檢閱員過各團時、軍樂大作、立正致禮、嚴肅整齊、檢閱各員及童子軍司令部代表等、均頗滿意、

▲繞場遊行 檢閱後、原擬遊行、嗣因須舉行理事就職禮、時間不及、故臨時作罷、改列進行式、繞場一週而止、

▲各項表演 檢閱後、由童子軍司令部代表、每團各給紀念品一件、以誌紀念、市訓練部本亦製就紀念章數枚、嗣不及分發、改期再給、散隊後、由市訓練部發給麵包充饑、下午舉行表演、在原塲運動塲、觀衆人山人海、業經警備員注英君督率團員、維護頗周、請姚家瑞（缺席）汪剛冷雪樵評判、茲將結果探錄如下、一一九團（南洋）操法、步伐整齊、六四團（暨南）馬來舞頗有興趣、一二一團（滬江）英文雙旗整齊正確、七團（愛國）堆羅漢、勇敢敏捷、十五團（廣東）英文單旗、正確迅速、口琴獨奏、音調合法、二四七團（新華）舞蹈、姿勢優美、筆術、精神活潑、一七七團（廣義）游戲、令人捧腹、軍樂、吹奏合法、一二一團、（東南女體）七星舞蘇格蘭舞、整齊活潑、二〇團（中國女體）操法、動作整齊、二三〇團、（上中實小）疊羅漢頗有精彩、二五〇團（東亞）架橋、瞭望台、勇敢堅固、各團表演俱頗精彩、各報記者、競相攝影云、

▲檢閱警團

上海市公安局之公安大隊機器腳踏車隊、及全市保衛團、於國慶日舉行大檢閱、檢閱官爲淞滬警備司令熊式輝・市府秘書長俞鴻鈞等、上午九時開始、直至十時五十分完畢、茲將檢閱情形、分誌如下、

▲參加來賓 是日所到來賓、於七時許、即絡繹到場、有警備部熊式輝・秘書王志文・市黨部王延松・市府秘書長俞鴻鈞・公安局長袁良・保衛團滬南區主任姚慕蓮・副主任葉惠鈞・外交部駐滬辦事處長陳世光・副處長劉雲舫・教育局長陳德徵・公用局長黃伯樵・社會局長潘公展・公用局胡鴻基・蘇高法院徐維震・及紳商界虞洽卿・林康侯・趙晉卿・袁履登・陸文韶・陸鳳竹・吳蘊齋・及市府各科辦事人員等、約六百餘人、

上海日夜銀行

辦事時間　上午九點至下午七點　星期日照常營業

（定期存款表）

三個月　週息七厘
六個月　八厘
一足年　九厘
二足年　一分
三足年　一分二
四足年　照本加對分給
六足年　息（即對本對利）

（零存整取）每月存入洋五十元六年期滿可得本利洋五千元九年可得本利洋一萬元
（整數存欵）一次躉存洋三千五百元九年期滿可得本利洋一萬元

地址　總行　愛多亞路
分行　浙江路寗波路口　北四川路虬江路

電話　一六八五五　六三七九八　四二一一七

半價出租保管箱

本行所設純鋼堅固新式保管箱大小俱備供客貯藏貴重物品穩安簡捷地點適中時間最長取費低廉凡與本行往來各戶租金減半收取以示待優章程函索寄即

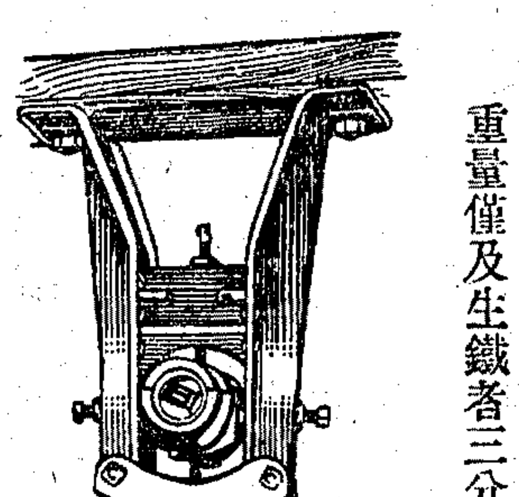

先鋒牌鋼地軸掛脚

當今最堅固之掛脚

重量僅及生鐵者三分之一

牢不可破　定價便宜

（常備大批現貨各種尺寸俱全）

上海圓明園路A字八號

英商怡和機器有限公司

分公司　香港　漢口　天津　北平　奉天　哈爾濱

C特747

註冊商標

識眼鏡爲目光計　請戴精益眼鏡

驗目準確　儀器精良　品質高尚　價格公平

是中國最先創有科學驗目合光之製鏡家

精益眼鏡總公司謹啟

上海南京路新世界東首

無論何項工作。眼到手到。故眼光有錯。最能阻碍兒童學業之進步。惟有至眼光學專家治療。爲最妥當辦法。

眼光學博士嚴康候啓

南京路外灘沙遜房子一二四號　電話一八八四七號

逸園跳舞廳

每逢星期日設有特別茶舞大會（時間爲下午五時至八時）備有美味茶點特聘海上唯一無二之黑人音樂隊並加有歐美優伶表演特別戲劇廳內佈置華麗座位寬敞侍役週到久爲各界仕女所贊許也

本廳地址亞爾培路辣斐德路南首　電話三一七六九

老牌白髮藥

▲無論黃白一搽此藥五分鐘後立即轉爲漆黑光艷無比久不再白用過者俱此藥爲白髮之救星洵非虛語忠告者一試便知每盒一元▲函購寄費加一郵票通用信誼掛號庶免致誤▲上海北站愛而近路德潤坊帝洲西藥局發行

開胃消滯　生津補血

價廉物美　送禮咸宜

花旗仙島牌葡萄汁

ISLAND BELLE GRARE JUICE

順興洋行經理

上海南京路五四號四樓

電話一〇四七一

▲會場佈置　會場即新西區斜土路市府前之大操場、場設三台、中台爲校閱台、左右兩台爲男女來賓台、除中台紛懸黨國旗及總理遺像、其餘各台、均綴五綵綢、場周由公安局派警駐守、台之兩旁、站有保衛團團探兵、以免參觀者之擠入、燦爛莊嚴、歷極一時、至九時校閱官入席、遂開始校閱、

▲檢閱警團　是日參加警團隊員、計有公安大隊第一隊辞敬·第二隊朱天霖·第三隊牛精鑑·第四隊朱元輝·機器脚踏車隊一大隊隊長江聲濤·保衛團方面、全市大隊、因防務關係、不得全體參加、亦僅四隊、全體人員、共一千一百名、

▲檢閱情形　九時、開始舉行、先由公安大隊操演、指揮者爲副隊長周棣由江聲濤指揮機器脚踏車操演、末後保衛團操演教練縱敎練、係由敎練官劉鳳麟指揮、操畢、經校閱官熊式輝俞鴻鈞等步行下台、校閱一周、各隊員於軍樂聲中、咸舉手致敬、迨熊氏閱畢、再返至台上訓話、

▲熊氏訓話　校閱官熊式輝訓話、略謂、今日爲國慶紀念、見諸位均精誠勇敢、步伐整齊、使兄弟不勝欣佩、要知總理締造中華民國、何等艱苦、即以民國十九年以來、戰亂相循、一有袁項城之帝制、二有曹錕賄選、三有孫吳稱國、四有汪馮閻之反動搗亂、現中央雖以四十萬大軍、轉戰於平漢平津隴海三綫、努力奮鬥、將敵擊破、但在搗亂後方的改組派、還在聯合匪共、如盧興邦之稱叛、張桂軍之擾湘、均係改組派所造成、此外贛省時有三五百之匪發現、滬埠亦有反動份子破壞、所以種種責任、還在諸位肩上、革命事業、本與個人之學識經驗相同、不進則退、先烈以赤血換得之事業、非令吾輩保守、乃須令吾輩發揚光大而後可、想德國自戰敗、各國加以兵力軍備之限制、然其令國內太平無事、工商仍得日益發展、均賴民間自衛團體、訓練得好、所以兄弟今日所最希望的、即是諸位一方努力工作學識一方要打破保守習慣、今年十九年是十分成績、明年須要有十二分成績纔好、次由市府俞鴻鈞訓話畢、散會時、已十一時半矣、

▲各區紀念

▲滬西各界　滬西曹家渡三區各界慶祝會、前日假奧飛姆影戲院爲會場、於上午八時舉行慶祝典禮、主席團爲軍界段紹中·警區長任履平·保衛團長李美卿·三區黨部湯禮卿·工界周瑞根·商界姚榆關等、各界參與到場者、計有一千餘人之多、開會如儀、會畢即舉行各種游藝、直至晚間十一時餘始行演畢、

▲蒲淞各界　蒲淞區各界慶祝國慶紀念、並北伐勝利祝捷大會、於九日晚舉行提燈大會、參加者有千餘人、十日早八時舉行升旗典禮、鳴砲一百零八響、九時舉行慶祝典禮、到一千二百餘人、行禮如儀、末呼口號散會、

▲浦東各界　前日上午九時、由黨軍警團工商學各機關團體、在冰廠地、舉行升旗典禮、九時十分、開慶祝大會、參加者約萬人、主席團張載伯沈悉剛營長張鳴欽許寶銘陳培德歸家駒美文德等相繼演說、午後青年會舉行游藝會、晚間六時、舉行盛大之提燈會、在冰廠地集合出發、直至十一時、始遊畢散隊、

▲縣屬機關　縣黨委會前日召集縣屬各機關代表舉行國慶紀念大會、由縣宣傳部長姜彥秋主席、行禮如儀後、首由主席報告、次由縣長嚴愼予、敎育局長施舍相繼演說、末呼口號散會、

▲閔行各界　前日上午九時、在公共體育場開慶祝大會、升旗時水警鳴禮砲二十一響、行禮如儀、散會、下午一時起、公共體育場公演京劇、六時舉行提燈遊行、七時市民敎育館公演話劇、

▲高行各界　於九日下午六時、在高行鎭高行小學舉行提燈大會、七時出發遊行、觀者如堵、迨回鎭散隊已午夜矣、十日上午十時、在東溝輪埠舉行慶祝典禮、到各機關等二十餘團體約千餘人、行禮如儀、呼口號、奏樂、禮成、

▲眞茹各界　九日晚舉行提燈大會、共到三千人、十日下午二時、在該鎭大寺廟舉行慶祝大會、行禮如儀畢舉行遊藝、晚間加映電影、觀衆達萬餘人、

▲吳淞各界　九日晚提燈會、參加五十餘團體、數約三千人、十日上午十時、各界在泰興路公共體育場、舉行國慶升旗典禮、到二千餘人、下午七時、開映電影、並放大套餘火、觀衆極爲擁擠、

▲寶山各界　前日上午十時、南門外公共體育場、舉行慶祝大會、到千餘人、縣政府縣黨部爲主席團、行禮如儀、高呼口號、攝影散會、下午一時、邱縣長召集所屬公安局長暨及保衛團、舉行檢閱典禮、由縣公安局局長沈靖爲總指揮、檢閱畢、攝影散會、

◉昨日總理蒙難紀念

▲昨在市黨部舉行
▲到代表四百餘人

昨日爲總理倫敦蒙難卅四週紀念日、上海特別市黨部、特定于是日上午九時、在該黨部大禮堂、舉行紀念大會、先期發函通知本市各級黨部各機關各團體、各派代表四人蒞臨參加、屆時計到代表四百餘人、由市宣傳部部長楊清源主席、報告總理倫敦蒙難之詳情後、繼由黃行白潘公展等、相繼演說、議論透徹、闡發精詳、聽者動容、茲將詳情分別抄錄于後、

▲大會秩序　㈠全體肅立、㈡唱黨歌、㈢向黨國旗及總理遺像行最敬禮、㈣主席恭讀總理遺囑、㈤靜默、㈥主席報告、㈦演說、㈧呼口號、㈨散會、

▲大會職員　主席楊清源、紀錄周寒梅、司儀許也夫、招待曹華秋、李永君、張紅微、姜眞吾、陳銘、丁若川、

▲主席報告　各界代表、各位同志、今天是總理倫敦蒙難卅四週紀念日、現在把總理倫敦蒙難的經過情形、約略而扼要的報告給各位、在一八九四年到一八九五年中日戰事的結果、中國海軍完全失敗、朝鮮被割、旅順大連也失掉、這時人民憤慨已極、因爲過去如鴉片戰爭、英法聯軍等役、都失敗於英法各帝國主義、而此次却失敗於新興的日帝國主義、人民之憤怒、概可想見、於是總理乘此時機、作熱烈勇壯之推翻滿清的革命運動、但因先前革命運動之失敗、總理已不能逗留國內、於是走日本、但清庭與日本議和後、日政府欲拘革命黨解中國、總理不得已、赴檀香山鼓吹革命、那時許多同志、心灰意懶、所以也沒有多大效果、總理遂計劃到美國去、在臨走前一天、遇其師康德黎於道上、藉知康在英之寓所、總理居美四五月、同情革命者寥寥無幾、於是赴英國、孰知駐美公使、令其逮捕、總理深覺電知駐英公使楊子通衙總理抵倫敦後、一日、偶出外散步、遇一廣東人、客地寂寞、倍形親熱、那廣東人就邀總理到他寓所去、總理就在卅四年前的今天蒙難了、那廣東人就是駐英公使的參贊啊、總理被禁後、設法逃避、但戒備甚嚴、無法可施、有一天、總理與該公使館職員可爾閑說、告以土耳其皇慘殺阿美尼亞之故事、可爾大爲感動、總理因乘機告可爾曰、淸庭之殺我、因因我作革命運動、但我爲基督敎徒、亦係一大主因、願敎友設法救我、可爾欣諾、總理就致書與其師康德黎、康得函後、即擬發新聞稿登英國各大報、痛斥駐英公使密捕總理之非法、并請英外長瑪凱元竭力營救、交涉結果、清庭之狡計、卒不得售、總理逐出險、總計被拘密室凡十二日、總理脫險後、考察各國政治、研究社會科學、并與歐美各政治家外交家交遊、旦夕切磋、孜孜研討、總理就恍然於國家非徒國富民强即可、非將民生問題得一澈底之解決不可、於是三民主義、更形完備周密、博大而精深了、現在淸庭業已推翻、民國建立已十餘年、不幸軍閥逃生、共產蠢起、人民生計、困苦已極、現在閻馮軍閥、雖已崩潰、和平統一的希望、可以實現、但是仍有二點希望、在座各位代表、各位同志、共同努力的、第一封建軍閥雖已打倒、可是封建思想、仍彌漫全國、我們要肅清軍閥及一切封建勢力、非將封建思想澈底掃除不可、第二、就是打倒帝國主義、我們要曉得帝國主義不打倒、封建勢力是無法肅清的、因爲封建勢力與帝國主義、是有密切的關係、例如五國銀行團借欵袁世凱、日帝國主義借欵三千萬元給段祺瑞等、所以要肅清封建勢力、非打倒帝國主義不可、而打倒帝國主義、亦爲肅清封建勢力、登人民於衽席之上的先決條件、今天紀念總理倫敦蒙難、特地提出這兩點、希望各位代表、各位同志、共同努力、報告完了、

▲大會口號　㈠總理精神不死、㈡總理倫敦蒙難、是爲了中國革命而受禍、㈢總理倫敦蒙難、是促國民革命勢力的雄厚、㈣繼續總理的奮鬥精神、㈤完成總理遺志、㈥解除民衆痛苦、㈦肅清中國共匪、㈧實行三民主義、㈨擁護蔣主席最近主張、㈩中國國民黨萬歲、⑪中華民國萬歲、

▲海軍紀念　海軍特別黨部、昨日上午十時、召集紀念大會、由常務委員陳訓泳主席、領導行禮後、主席報告紀念總理蒙難之要義、及吾人應有之努力、語極勗勉、至十一時禮成散會、

▲縣整委會紀念　上海縣黨務整理委員會、於昨日上午、召集縣屬各機關代表、在該會大禮堂舉行總理倫敦蒙難紀念大會、由縣宣傳部長姜彥秋主席、禮畢、首由主席報告、次由縣教育局長施舍縣組織部長呂哲等演說、末呼口號散會、

◉將有大宗日米運滬出售

▲社會局籌示防範辦法
▲三井洋行謂難成事實

日本爲調節民食將倉儲陳米出、先向上海出售、再及南洋爪哇等處、聞日本農林省、已決定將陳米十萬石運滬銷售、已紀各報東京電訊、社會局見報後、以本年秋收豐稔、雖無確切統計、已爲事實、穀賤固使一般民食受損、穀賤亦傷農、因新米俱在農民手中、米價過低、農民勢必無利可圖、以本年人工肥料俱貴、成本當然不小、新米價賤、則全人口百分之七十以上人民生計、必大感艱難、日本既明知我國豐收、欲將大宗陳米、來滬銷售、其但求出售、不計價格、抱有犧牲之決心可見、商人惟利是圖、有可獲利、自爲之承銷、則本國新米、受其壓迫、價將大落、農民年來經濟艱困、新米不能久儲、損失自不在小、來年耕種、或將減少、並以近來粳米出洋風聲甚囂塵上、日人將陳米出售、轉瞬我好米以去、尤不容不預爲防維、社會局認爲目前日食已充、無待外米接濟、擬請暫禁洋米進口、但應防者爲好商利用禁令、壟斷居奇、或將進口米糧從關稅政策上、加以抵制、聞已呈報市政府核示矣、國聞社記者、昨以此事關係民食、影響頗大、特往三井洋行探詢、據該行某君面告、謂日政府擬以委託三井運米十萬石、至上海推銷、確有此事、惟上海三井行、迄今尚未接到何種通知、惟據此間當局推測、則此事恐難以實行、第一、因中國政府、現時對於外國米麥進口、監督頗嚴、最近如俄國小麥進口、已由財部令知海關查禁、如果大量日米進口、中國米價必被傾軋降跌、則農家必將大受打擊、國府爲維護國內農民生機起見、亦必下令禁查日米進口、此可斷言、第二、日本近來米價雖跌落至每石十五六元、與本埠米價比較、尙高三四元、然運輸需費、推銷需費、且將來米價難保不再跌下、故就米價而言、亦無甚利益、故據此兩種原因、日米不致有大批進口、惟將來農林省或將大批日米、運至南洋方面推銷、則必能成爲事實也云云、

◉浙蠶桑校學生參觀本館

杭州省立蠶桑學校養蠶系學生譚一鳴製絲系朱介壽·本科五年級蔡松青·等二十人、將於明夏畢業、特組參觀團、往京·錫·蘇·滬·等處參觀蠶桑機關、昨由張自方頷導參觀本館各部、該團現寓北站旅館、定後日返校、

▲尙有本埠新聞轉入後頁▼

三花牌香霜

每晨妝梳事畢。必搽三花牌香霜。此爲美容妙品。能使肌膚細嫩。容貌秀麗。風日塵埃。無從侵犯。三花牌香霜。名花配合。香濃色純。不油不膩。質地最細。其保護肌膚之功用。非普通諸霜可比。再每次搽三花牌香霜後。如即敷以三花牌香粉。則二者互相爲用。粉色可終日存在。容貌之美豔有加。賜顧時請認明三花商標。

各藥房化裝品店洋貨店均有出售

紐約　巴黎　赫德納公司精製

特戊6048

上海市社會局長潘公展先生，在「第三屆國貨運動大會開幕時演說：」

美亞織綢廠出品的實質，比洋貨綢緞還要優美而堅實。

此次國貨時裝展覽大會中各名媛所用之高質綢緞陳列在下列各處國貨現發售愛用國貨者如荷駕臨參觀採購至深歡迎

上海特約經銷處

大盛綢緞局　上海南京路
鴻翔公司　上海靜安寺路
美綸綢緞局　上海小東門東門路

▲美亞總發行所　上海北山東路七號
▲美亞出口部　上海北山東路十號

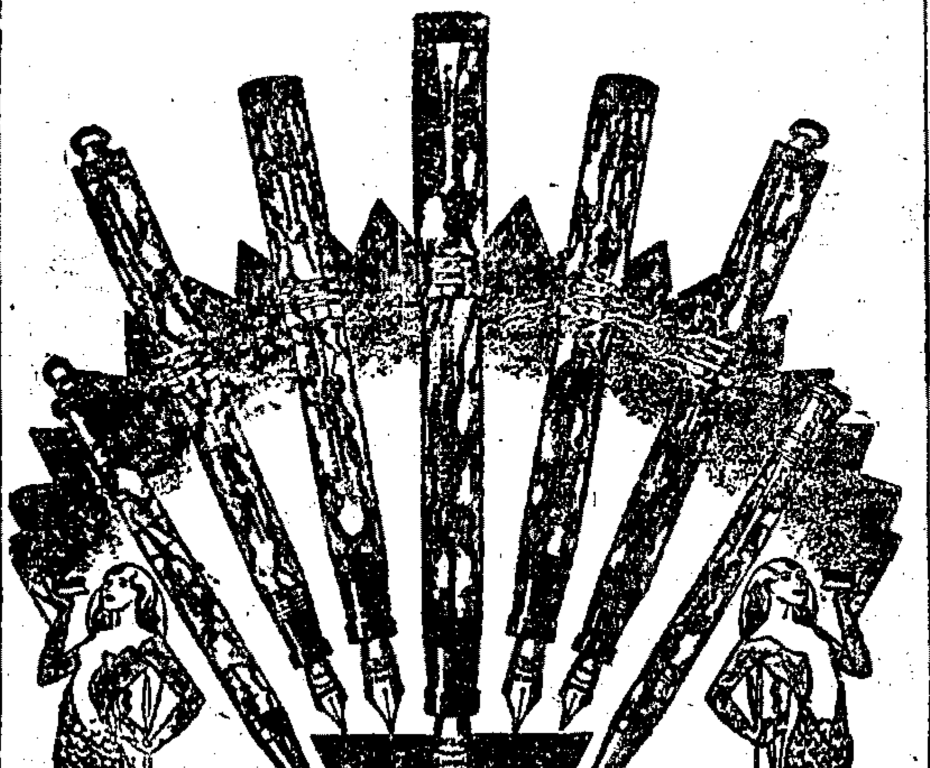

烏珠色名貴自來水筆、爲派克筆公司最新出品、珠光之底、雜以烏紋、堂皇雅麗、舉世無儔、派克筆已有三十七年之經驗、經四十七次之改良、故筆尖書寫流利、毫不費力、筆桿較舊式橡皮桿之重量減輕百分之二十八、堅固耐用、不易折斷、儲墨量平均較他筆多百分之二十四、而一種珠光寶氣、尤令人愛不釋手、派克烏珠色名貴活動鉛筆、堪與此自來水筆媲美、二者合裝錦匣、爲送禮雋品、購時務請認明桿上所刻西文 "Geo. S. Parker Duofold" 各處文具店書店均有出售

上海廣東路三號怡昌洋行獨家經理

Parker
Duofold De Luxe

C30—9

治癆聖藥

肺形草

肺癆一症、舉世認爲痼疾、難治、自經邵靜卿醫士創始發明「肺形草」專治久咳咯血、神效無比、叠愈重症、信譽堅著中西、嘗試用咸認爲肺癆特效奇藥、近查市上叠有仿造假藥影射圖利、遺誤病人、殊堪痛恨、此草係本醫室獨家發行、凡各病家幸留意毋忽

上海石路新普慶里天濟醫室發行

每盒兩元 每打念元

謹防假冒 服者請認明盒上邵靜卿醫士肖像以防假冒

本埠新聞二

⊙今晚舉行跳舞游藝會

▲遼西災民受惠非淺 ▲節目精美不同凡響

鄭毓秀博士爲賑濟遼西水災所主持之化裝跳舞游藝會、定今晚九時、假戈登路大華飯店舉行、節目有市公安局軍樂隊奏國樂、名媛化裝跳舞、程艷秋紅拂傳舞劍、「大同樂會全體奏古樂五章、男女電影明星合演大葡萄仙子、兩江女子體育學校女生舞蹈、中西名媛登台歌唱等、每一節目舉行之後、由男女來賓隨意參加交際舞、滬上名媛、今夕蒞會者甚多、其盛況將爲從來所未有、門票每位五圓、可救五命、滬上男女善士、悲憫爲懷、今夕之會、於娛樂之中、寓好施之意、自必踴躍參加也、

⊙昨日槍決五綁匪

▲唐文藻賦詩一首 ▲操英語告別西探 ▲請報館詳記時辰 ▲各匪均飽餐一頓

荷商安達銀行買辦楊奎侯、於本年一月十號夜、在雲南路羣玉坊書寓花想容處狎游出外、突被綁匪多名、將楊綁去藏匿「勒贖鉅欵、嗣經總巡捕房總稽查處中西探緝獲是案綁匪揚州人王才喜、年二十八歲、江北人陸爲廷、二十八歲、陳德山、二十二歲、韓小五子、二十五歲、浦東人唐文藻(即陶文藻•又名陶銀生、)二十四歲等多名、解送特區地方法院、訊明判決王•陸•陳•韓•唐•五人、各處死刑、呈報上峯核准執行、昨晨屆期、捕房將王等五犯、解送法院刑二庭、經執行推事程尙豐蒞庭、向五犯宣明、今日奉上峯命令、將爾等執行槍決、爾等有無遺言、通知家屬、據王才喜稱、先要求給賜酒食、再行講話、無食不講、程推事諭以須講話後、當有酒食、詎王堅不吐言、又據陸爲廷•陳德山•韓小五子•三人、均態度强項、聲明並無遺言、惟要求酒食、末據唐文藻供稱、「今日爲我槍斃之末日、我有許多話、請書記官及各報記者記明、謂我被捕時、有照片一張、現在西探白登處、請將該照片代爲寄回浦東顧鎭中市保義堂茶館、交我父唐關金收下、懸掛靈前、並有七絕一首、及四字橫額兩句、請書成併寄掛於我之照片兩旁、庶不負我父母自小撫育長成就學讀書之一番成績也、其聯句曰「唐文藻本不是人、天上神仙下凡塵、擄人勒贖判死刑、國慶紀念赴黃泉、」又曰、黃絹幼女、外甥甥舅」云云、程推事核供、飭役在法院公欵內提取洋兩元、購買食物、諭送地方法院執行、乃由西捕將五犯帶下、連同卷宗照片、一併押登汽車、逕赴漕河涇刑場、一面通知地方法院、委派王思賢、檢察官爲監刑官、即帶書記官俞阜民•檢驗員沈錫慶•並經警長楊德山 警目陳錫沉•徐國光•等十二名、分乘汽車、馳赴刑場、至十一時許、死刑犯解到、各犯謂今日畢命、欣逢國慶紀念、不得不有所慶祝、「遂請暫緩執行、速以白鷄白肉來、捕房人員當告以只有饅頭、該犯等報可、遂痛飲高粱、盡三瓶、飽餐後、遂由唐文藻一犯操極流利之英語、與捕房人員訣別、並要求報館記者將其受刑之時辰、登在報上、俾家屬成主計告時、得有根據、至此、王檢察官已偕董典獄長升座公位、飭提各犯訊問一過、由楊警長指揮法警帶下、一併槍決、由檢驗員驗明後、法官諭令屍體由堂收殮、發封候領、

⊙汽車失蹤三小時

▲車夫入屋取車資 ▲出外時車忽不見 ▲各捕房四處偵訪 ▲嗣在虹橋路查獲

前晚八時許、法租界愛多亞路大世界東首三九七至三九九號世界汽車公司、突來顧客兩人、言稱租車一輛、單送至西門路薩坡賽路沿馬路寓所、該公司賬房即命汽車夫本地人朱慶發駕駛第一二五二二號(市第四四二三號)雪佛萊蓬車送往、比抵目的地、兩人先後下車入室、車夫朱慶發、亦跟踪而入、雇車者隨付車資一元六角、距車夫返身外出、而汽車已不知去向、車夫無奈、亟奔報嵩山路捕房、請求查緝、捕頭據報、立即用電話分報公共租界各捕房及華界公安局各區所一體注意、直至入夜十一時十分、始被靜安寺路捕房在滬西虹橋路附近查獲、但車中已杳無一人、亦無其他痕跡、待嵩山路捕房聞訊、即派探將車領回、靜候徹查、有無其他別情再核、據世界汽車公司賬房云、雇車兩人、乃係素識之老顧客、至於有無別情、尙待詳查、

⊙婦人陰惡已極

▲謀殺親夫勒斃幼子 ▲與一匪魁姘識逃滬

山東滕縣婦人張蕭氏、淫而悍潑、與該處匪魁韓義廷姘識、乃忍心將本夫謀殺、因欲偕逃之故、將田十畝價賣、而有一八歲兒子碍手碍脚、乃將子亦併勒死、同逃上海、匿居西新橋街、日前爲乃翁張竹林託人誘至小西門、鳴警拘入二區一分所、移解地方法院、前日已由法院選派法警鎭東•趙明遠•等押解滕縣法院究辦、

⊙黎民壽失踪

▲生死莫卜原因未明

粵海關稅務司帮辦廣東人黎彭壽、自留美回國後、現被委爲粵海關稅務司帮辦、乃弟民壽、年十九歲、畢業於吳淞船務學校、家住閘北虬江路儒林里六號、近經洋關主任楊明新荐往輪船服務、不料民壽忽函復楊君、謂本人身體不適、正欲擇一醫院休養、無暇供職云云、如是之後蹤、家屬方面、見其當晚不歸、翌日即偵騎四出、分投親友家及各醫院找尋、並無影踪、民壽年少英俊、尙未定婚、或有疑其因情場失意而有意外發生者、其家人方面、亦揣懸莫測、惟恐果如上述、而有投浦自殺情事、故於昨日派人投報水巡捕房、述明年貌服式、請求注意、並呈照片一紙、照上爲數外國少女與民壽共攝、均笑顏逐開、聞民壽失踪時、身穿藏青嗶嘰西裝、

沒有兒子的救星

▲無論老少婦女、有病無病、經停經閉、血虛血虧、▲或婚後多年、永不懷胎者、如能依法服用、均可得胎、

本行秘製之先天和(即種子晶)一藥係調經補血保障生育之婦科聖藥凡屬婦女之不能生育或育嗣者一經服用均可得胎無論年老年輕有病無病體虛血虧經期不準種種阻碍生育之無後者即已患乾血癆症精血久耗者即能照常轉經懷胎有望功效神奇洵是婦女保障生育之秘寶實有兒子的救星也且所用藥料均係珍奇貴重爲種子獨得之仙丹迥非凡品草藥所可比擬定價每匣大洋五元郵購寄費加一當班回件 詳細仿單說明書函索即寄

●●上海英大馬路望平街口 晶晶大藥行發行

上海南京路望平街東首

餘綸綢緞局

秋季大減價三十天

國曆十月十二日起

新貨齊備 花式繁多 定價克己

每逢星期特備上等眞絲手帕奉贈

滬江醫院

白濁徹底療法

爲國醫界公認最難療治斷根之白濁病歐戰後對於補救之法日有進展輓近驚動全球之白濁最新療法是用一種紫色藥液注射於人體血管內能使白濁病菌在極短時期內逐漸消滅決非如舊法治療之纏綿難愈可比且愈後永不復發是爾之(白濁徹底療法)陳醫民博士○南京路一六七號掛號處斜對面(診例一元)

⊙東溝菊花展覽會

▲日期……十一月一日至三日 ▲地點……浦東東溝市立園林場

市社會局主管之浦東東溝園林場成立以來、迄今三年、培養花卉、繁殖苗木、不遺餘力、而於蒔菊一項、尤爲注意、故研究栽培、頗有特到之處、去年十一月間、曾開菊花展覽會一次、市民前往參觀者甚衆、茲聞該場定於十一月一日至三日、舉行第二次菊花展覽會、除該場原有菊花三百餘種、約計五六千盆外、並徵集本市公私園林佳種、加入陳列、前時舉行盛大聚餐會、由高行區市政委員潘鴻鼎主持、精選名廚、承辦餚饌、並開公用局輪渡爲優待游客起見、會期內特別減費、加添渡輪次數、以期來往便捷、屆時必有一番盛況也、

鏡中倩影 顧盼生姿

她美麗的手姿：因爲吹彈得破的臉兒：所以常常擦抹用雅霜：嬌嫩的肌膚生香

風行全球 天壽堂姑嫂丸 香港第一家

治婦女經期赤白帶病不育等症

清血解毒

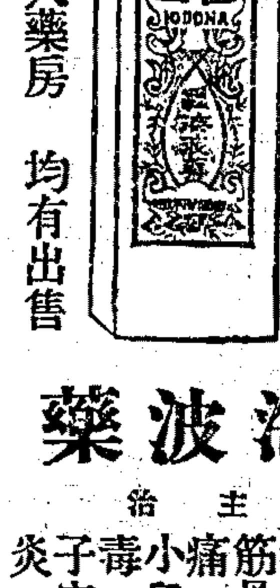

每瓶二元 每打念元 各大藥房均有出售

海波藥 主治 新舊毒蘊 筋骨痠痛 小兒胎毒 子宮內炎

上海四馬路 五洲藥房發行 第一支店天后宮橋 第二支店北四川路 第三支店東門路 分銷處遍本市

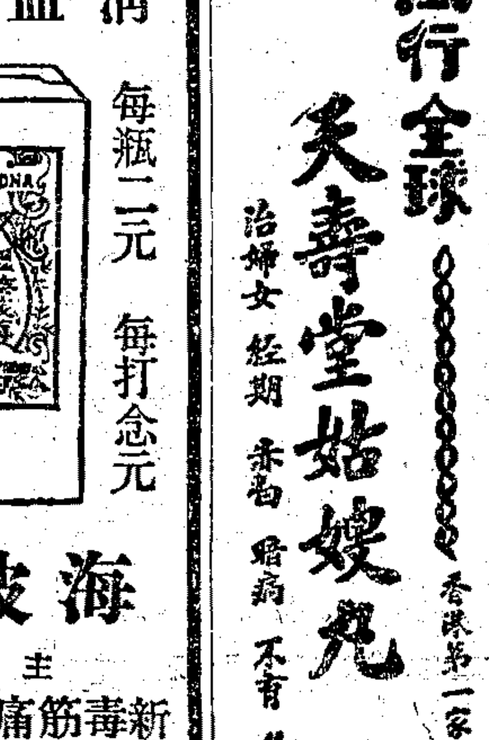

用去多金弄殺愛兒慘哉愚哉 注意

自來奶藥 百靈藥社

⊙國慶日觀潮記

滬杭鐵路爲前日(十日)開駛海寗觀潮專車之末日、適逢國慶紀念日、本埠各機關團體、均在休息時期、故乘客較第一第二兩日、尤爲擁擠、而路局車務處鑒於游客增多、特令車輛股添加車輛、共掛十六輛、(仍用大號雙龍頭掛駛、計載中西游客及路員警察稽查等、共計六百八十人、該專車於上午六時一刻、由北站開出、至松江與楓涇間經過三十一三十四兩橋樑、仍將雙龍頭拆開、分行過橋、再行銜接拖駛、「至楓涇站稍停、龍頭加水、直駛斜橋、於上午九時二十餘分抵站、各人下車、由路警指導、換乘小舟載渡、至觀潮地點、沿路有警察照料、游客進場入座、由茶役招待、茶點午餐畢、稍爲休息、至下午一時許、浪平如鏡之水面、忽現橫線一條、滾滾而來、漸現白色、狀若雪棟、初隆隆如雷、繼潺潺若萬馬奔騰、其左端另一線滾來、相衝激、即合而爲一、高如牆垣、可五六尺、掠岸而過、則波浪蕩漾、可七八尺、澎湃之聲、由洪而微、如衝板疾走以遠去、「觀衆聞聲稱曰、觀止矣、遂收拾行裝、紛紛散退、

⊙孫揆白家失竊案

▲男女傭均有嫌疑

江蘇省政府鎭江建設廳廳長孫揆白、寓居本埠靶子路五百零二號、邇因有事、與家屬赴杭垣、僅留男僕北京人王鶴鳴及一女傭、在第看管、本月九號晚十時許、王忽向該處附近更夫高福生報告、謂其公館門鎖、被人損壞、似有梁上君子潛入行竊、馬得報、遂經比鄰晒臺、越垣而下、入察視大門之鎖、實略損、非竊者所爲、而女傭關於是日午後出外不歸、形跡殊爲可疑、「遂報告虹口捕房、捕頭飭派華探目鮑樹基前往、調查其究竟、是否被竊、因主人未歸、不克查明、向王鶴鳴盤詰、言語支吾、當將其帶入捕房收押、昨晨、解送特區法院刑三庭、據捕房律師張天蔭陳述案情、請求延期、繼由鮑探目稟稱調查得被告與出外不歸之女傭有曖昧之事、本案若果有失竊、對於伊等頗有關係等詞、又據更夫馬福生證明一過、質之被告供、在東家處爲役、已達十餘年、而女傭名李阿大、於本年正月間到來、我與她並無不端行爲、但伊於是日下午出外不歸、我東家之貴重物件、咸藏諸樓上臥室、餘供支吾、經葛之覃推事核供、諭仍還押、改期再訊、

⊙公共租界拿獲要犯

昨日午後一時一刻左右、公共租界捕房大批中西探捕、帶同案犯兩人、逕至東新橋口東昇里八七一號曹亦倉醫生樓上、拿獲要犯一名、並將室內所有傢俱什物、一併車入捕房、據曹醫生云、住居樓上者爲王姓、於去歲舊曆六月間即遷入、平時往來友人甚多、至於究爲何事被捕、眞相莫明、

⊙工部局公報華文本出版

▲歸納稅華人會派送

公共租界工部局公報華文本、第一期業於八日出版、形式比英文本略小、嗣後每逢星期三發行、託由香港路四號納稅華人會派送、

⊙木匠病死輪船中

▲輪船職員有拋屍不報嫌疑

本匠台州人林生記、年約五十左右、在汕頭地方做工、近因患腫病出同鄉人王德記等同乘輪來滬、轉輪回家、於六日抵滬、移於九日下午五時、仍由王伴送林携帶鋪蓋薦板箱一只、鋸子工具等物、至法租界黃浦灘江天碼頭、搭乘滬台班達興輪船回台州原籍、遂與輪原定班期十日禮拜五下午四時出口、向泊南市大達碼頭、因代裝穿山輪、貨客移泊江天碼頭、林因患病、爲求上船睡臥地位舒適起見、故先一天下船、以免客多擁擠、下船後、由王指託該輪管艙茶房照顧、給與酒資一元、林即擁被睡臥、不料病勢漸重、至十日晨五時、竟在船身死、詎該輪船並不報告捕房、即由船役將尸體舁上碼頭拋棄、所遺工具、棄於尸傍薦板箱一只、希圖隱匿、嗣由巡捕查見尸體、報告小東門捕房、派探前往調查、並向該輪查詢不認、由探將遺物帶回捕房、一面將尸體舁入同仁輔元堂驗尸所候核、至中午陪送死者下船之王德記、又往該輪探望不見、向茶房詢問、支吾回答、林已身死、尸在驗尸所、至是該輪船以有人查問、所遺之木箱、不便匿沒、即由公司職員翁國勛等三人、帶同茶房將木箱送至同仁輔元堂、囑收存待尸屬領取、該堂以來歷不明、未敢貿然收受、即電話向小東門捕房請示、捕頭着將來人及箱扣留、一面派探前往開箱檢點、內有大洋二十三元、及木匠工具另件等

無敵牌唱片發音膠

本品出世未久，已得無上信譽，因其效用確實，絕非誇誕，不論何種牌號唱片，但除破碎劃損者外，任令滿面白花，走不動唱不出，以及沙沙作響，嗚嗚而停者，一經刷抹，立刻精神煥發，高唱入雲，最顯著的奇效，如梅蘭芳的俊襲人，程艷秋的文姬歸漢及碧玉簪，尙小雲的千金全德之嫁妾，言菊朋的迴龍閣，卧雲居士的徐母罵曹，中間有兩句唱不起來的缺點，用過發音膠以後，他就腔圓調穩，把絕好的韻味兒顯了出來，不由得點頭擊節，歎爲聞所未聞，你如不信，請試試瞧，上海先施公司永安公司中華書局亨得利鐘表行餘昌鐘表行及各大唱片公司均有售，每瓶定價六角，每打六元，批發每羅六十元，別無扣佣，發行者家庭工業社及各支分社經理處

便利箋 每本兩角

華美電器行 南京路石路口 電話二三七二貳

工商儲蓄會

民國十九年十月份餘利報告

會員代表 陳炳南先生 李可成先生

會次	號碼	金額
頭會一個	第一五一四號	二千元
二會一個	第〇七二四號	一百元
三會一個	第〇八七三號	一百五十元
四會一個	第一八二三號	一百元
五會十一個	第〇八七八號	五十元
	第一九九六號	五十元
	第一〇五〇號	五十元
	第一四九四號	五十元
	第〇一三七號	五十元
	第一三六五號	五十元
	第一一六〇號	五十元
	第一六三三號	五十元
	第〇一六二號	五十元
	第一五〇八號	五十元
	第一二一二號	五十元

末會(二)

會次	號碼	金額
附頭會一個	第二〇九八號	三百卅七元半
附二會一個	第二三四一號	一百元
附三會一個	第二〇一〇號	七十元
附四會一個	第二四九一號	五十元
附五會六個	第二二〇三號	三十五元
	第二一九七號	三十五元
	第二〇三五號	三十五元
	第二一五四號	三十五元
	第二三三五號	三十五元
	第二三四七號	三十五元

▲號碼備有排錯以本會號單爲憑 ▲總會營業部愛文義路一號 ▲各項儲蓄及經理章程函索即寄

中國航空公司滬漢航綫

每日上下飛行各一班 星期一停飛

利用航空郵遞、省時省錢

售票處
●上海 廣東路三號大來洋樓六樓 電話一〇六四八
●南京 西華門四條巷 電話二二一四六
●九江 二馬路七十七號 電話一九二
●漢口 特別二區二教街五十三號 電話三九四〇

信件包裹除照例納普通郵費外再加貼航空郵票 信件每五公分重加一角 包裹每五十公分重加四角 分交航空即可遞

時間表

上行班：上海 上午八時開 南京 十時三十分到 十時三十分開 九江 下午一時三十分到開 漢口

下行班：漢口 上午八時開 九江 上午九時四十五分到開 南京 下午十二時四十五分到開 上海

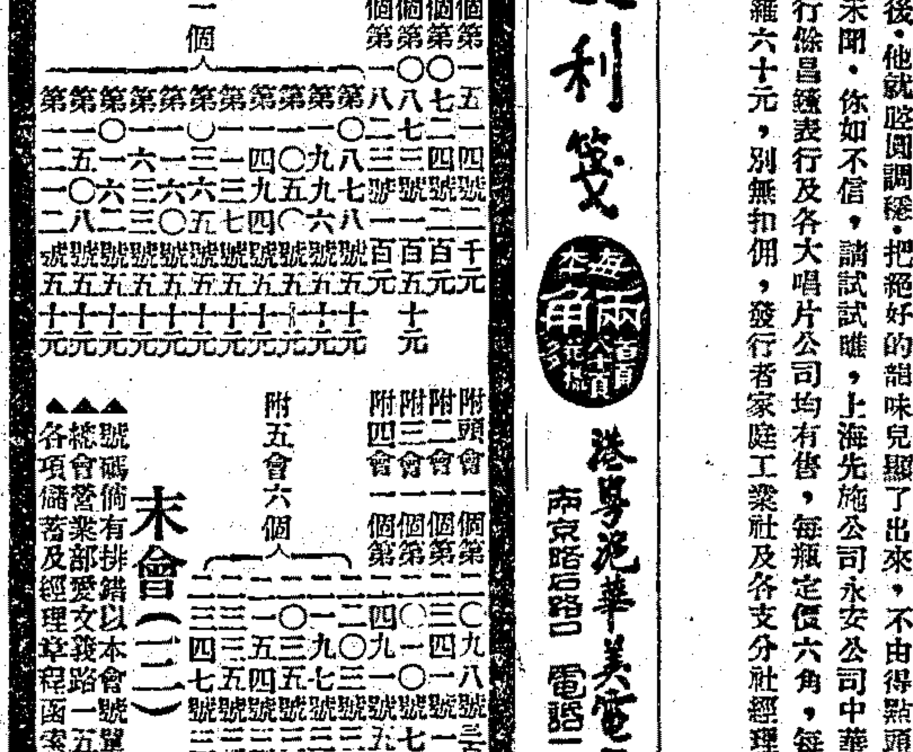

水陸兩用飛機順長江飛行敏捷安全上海漢口間七小時可達 漢口成都綫不日開航 乘客須先期購票 定座客票價目及詳細章程請向售票處詢問

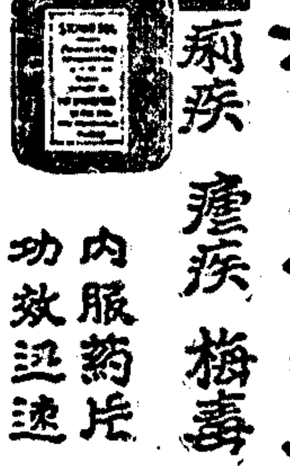

斯多丸耳所

專治 痢疾 瘧疾 梅毒 腸蟲 比昂 各症

內服藥片 用法簡便 功效迅速 應驗無比

總經理 上海北京路第二號 立興洋行 各大藥房均有出售

物、正在檢點之際、死者之友王德記、亦到堂認尸無訛、至是該輪之拋尸卸責情形、業已明顯、由探將該職員等連同板箱與死者之友、一併帶回捕房核辦、尸體因無家屬在滬、由捕頭諭令拍照、着同仁輔元堂收殮厝埋、候家屬認領、

陳銘樞昨日抵滬

▲今日偕熊式輝晉京
▲此行奉蔣主席電召

廣東省政府主席陳銘樞、偕同建設廳長鄧彥華、廣州市長林雲陔、前粵海關監督楊建屏、及秘書隨員等一行、昨日下午三時、乘秩父丸由港抵滬、前往匯山碼頭歡迎者、有淞滬警備司令熊式輝、宋子文代表唐海安、前廣州公安局長歐陽榮之、及陳之秘書孫希文等十餘人、陳氏登陸後、即偕熊式輝乘車至寓次休息、本報記者、特往訪晤、茲詳錄陳氏談話如次、

▲奉蔣電召 陳氏云、此次奉蔣總司令在前線電召、故忽促往京晉謁、現定明日（即今日）偕熊式輝司令晉京、報告一切、至鄧彥華廳長、即出席全國工商會議、「余留京期限、俟謁蔣後再定、倘能乘此次晉京之便、出席四中全會、尤深佳幸、」記者即詢以在四中全會、粵省有何提案、陳答尚未準備、

▲桂省現狀 陳氏又謂、桂局善後問題、亦與蔣總司令面商解決、現李黃張白等殘敵、自滇軍攻克南寧後、紛紛潰走、大部集中柳州、勢窮力蹙、已無抵抗能力

陳銘樞氏抵滬攝影右爲熊式輝氏左即陳氏（本館攝）

▲前線慰勞 記者旋叩以 是否將往前線慰勞參加討伐閻馮之蔣光鼐蔡廷楷兩師士兵、陳謂、俟抵京後再爲決定、但心中頗願前往慰勞也、旋陳氏詳告十日在秩父輪中、慶祝國慶情形、

▲舟中慶祝 陳氏謂、國慶日晚、在輪中舉行慶祝大會、秩父丸舟主爲東道主、備有種種娛樂助興、首唱中國國歌、旋外賓演說、最後舟主請余演說、略謂、諸位女士暨列位先生、今天有了這一個機會、得和諸位來共同祝賀我中華民國的國慶、這是兄弟覺得十分榮幸的事、同時尤要感謝秩父丸的船長給我種種的厚意、世界上無論那一國國家、都有他的國慶、而每年的今月今日、便是我中華民國的國慶、但是能夠像今晚在同舟中、得到素未見面的各國的朋友們、參加這個慶祝、那就很不容易得的、兄弟應該以一個中華民國國民的資格、向諸位表一個最大的感謝、其實一個「人」、在小的方面、是一個國家社會的成負、在大的方面、是人類世界的成負、人對其國家有應盡的任務、同時對於人類世界、亦有應盡的任務、而人的最後最高的任務、還是在求世界的和平、人類的幸福、諸位、我們不但這一次是同舟、而且將來永遠也是同舟呢、我們今天在慶祝中華民國國慶當中、應該還要預祝將來世界大同呵、那麽、諸位、請滿飲一杯、祝中華民國萬歲、世界和平萬歲、人類幸福萬歲、至十時許、始各盡歡歸寢、

李仲公發表整理招商局意見

▲根本辦法能確定
▲整理債務易着手

招商局總辦李仲公、於昨日中午十二時、假新新酒樓、宴請本埠各報館通訊社記者、到二十餘人、席間李氏發表整理招商局意見、包含該局過去歷史、目前經濟現狀、及將來整理辦法、甚爲詳盡、茲錄大要如下、

招商局自同治十一年借款銀二十萬串開辦迄今、已有五十八年、在此五十八年中、由官辦而官督商辦而商辦、性質既一再變更、內容亦日就腐敗、歷來主持局務者、無不化公爲私、結果則私人肥而招商局瘦、剩削殆盡、以至於不可收拾無法挽救之地位、即就所謂「商辦招商局輪船股份有限公司」而論、商辦公司之必要條件有二、㈠爲向政府爲合法的註册、㈡爲有確實之股東名册、然招商局則兩者均不備、迄之商辦公司、實有不倫、自國民革命軍奠定東南而後、航業關於政治・經濟・乃至社會民生之重大、以招商局關係航業之重大、乃由派員清查而代管、三年以來、因國府歷次發生討逆戰事、璟琇所使、雖有趙前總辦之努力奮鬥兩年、而整理成績、未能有良好之表現、現在討逆軍事已將結束、乘此時期、積極建設、國府遂有遵照三中全會、發表整理條例、簡派委員之決心、將來以整委會絜其綱、以專員行其政、秉承中央意志、期挽救招商局垂絕之運命、而更使之發展光大、努力做去、尚非難事、因招商局經濟狀況、決非絕無辦法者、資產値價四千餘萬兩、而所負債務、僅一千四百餘萬兩、以四千餘萬兩之資產、今乃爲一千四百餘萬兩之債務所束縛、以至於不克振拔、言之能不痛心、何以致此、其原因固非一端、然性質之確定、亦爲債權人藉詞搪塞之一端、例如欲向銀行家增加債款、由總辦出面、則又有董事會在、由董事會出面、則董事會實爲非法、且早已不能行使職權、故此後政府方面、自應於一・收回國有、二・代管、三・官督商辦、四・官商合辦、五・商辦、五項辦法中、決定一項而實行之、根本原則既確定、辦事進行、自屬較易、至於上項五種辦法、政府亦正在愼重考慮中、本人自不能代爲有所發表、但本人個人意見、則以爲商辦既屬於法未合、官商合辦亦覺官商之立場不同、見地各殊、不易收圓滿之效、官督商辦、試驗結果、成績亦不甚佳、以黨的立場論、遵照總理遺訓、惟有老老實實收回國有之一途、好在此項根本辦法、在最近期間、中央必能有所決定、根本辦法既確定、法理債務自易着手、即政府方面、爲發展航業前途計、亦當予以物質上之助力、同時又以軍事結束、航運發展、稍加整頓、本人敢擔保能恢復民國十七年狀況、做到收支相抵地步、目前辦事同人、甚覺困難、日爲零星債務所包圍、而不克圖業務上之進行、故裁減冗員、必須發放欠薪清除積弊、甚必須還清積欠、總之、一舉一動、必須先求債務之有辦法、此項零星債務、約計二百萬之數、本人近正有所計畫、擬先設法解決之、惟念航運事業、關係甚鉅、此後措施、極願與論界予以指導、隨時協助、庶進行得以順利云云、由總劉稿代表報界、致謝而散、

招商局整理債務委員會成立

▲昨發表委員十一人
▲不日着手整理債務

招商局以債務束縛、不能徹底整頓、該局總辦李仲公氏、近擬有改革招商局之根本計劃、特先組織整理債務委員會、一俟債務整理清楚、則一切之改良擴充問題、自可迎刃而解矣、茲探得新發表整理債務委員會之人員、委員長以總辦李仲公自兼、副委員長爲李國杰、委員係宋述樵・梁和鈞・劉雲舫・李祖範・沈仲毅・孔祥榕・府矩存・陳芷町・周世安、又以陳周兩委員兼任秘書、不日即可着手整理一切債務云、

明日開幕之國產綢緞展覽會

▲在市商會舉行

本市第三屆國貨運動週、會於本月九日、假大華飯店、舉行國貨時裝展覽會、到會士女、均穿國貨綢緞、雍容華貴、盛極一時、已誌前報、茲聞本市綢業團體、因是日展覽會、尚未能盡顯國綢之長、已商請社會局同意、於本月十三日、下午一時至四時、假天后宮橋上海市商會、舉行第三屆國貨運動週國產綢緞展覽會、搜羅全國名貴綢緞、任人自由參觀、預備大批新製新裝、上等衣料、及各種日用品、還分贈各界、並由黨政商要人到會演講國產綢緞與國計民生之重要、依照服制條例、身體力行、爲各界倡導、尚有各種高尙游藝、不勝備載、聞某著名歌舞團與國術團、均經約定參加、臨末由陸嘯梧・張治兒・易方朔等表演滑稽趣劇、以助餘興、想屆時必有一番盛況云、

上海生達機製信封廠 總發行所新屋落成 懸獎徵求

徵求各種美術箋封新樣

敬啓者○敝廠創設最早○爲海內箋封業之開山祖○自向德國運來精巧製封機○出品精美─交貨迅速─定價低廉○爲一般同業用手工製者所弗及○特承各界讚許口碑載道○茲因廈門路貽德里址翻造房屋○開幕在即─批發所在老垃圾橋南首沿街自建三層樓洋房○現已竣工○加設文具部○印刷部○承接大小印件○另售各種信箋信封○十年來之源源賜顧○定當竭誠服務○符合社會消費之精神○仰答各界○尙祈各界源源賜顧○不勝感禱之至○謹此宣言○

酬例
第一名─酬洋三十元
第二名─酬洋二十元
第三名─酬洋十元
第四名至第十名─各酬洋兩元
次多數爲第二名照此類推 不合之稿附足郵票可退 收稿期至十月卅日截止 來件須書明詳細地址
贈送樣品 特備箋封全份 函索附郵票四分 比較便知

注意
本廠因鑒於他家去年之舉有名無實 故此次徵求特別注重 凡有對於箋封有新式美術 合於現代新時者 以十種爲一組 一經入選即以特聘專家評判 全合格者十種以上 或最便利者 十五日起十一月卅日截止以郵戳爲憑 不若新聞作第一爲幸
先看後買
生達總發行所 浙江路老垃圾橋南首 電話一一五三八號

多咳傷肺
唐拾義 久咳丸
速服
上海廣西路角 父子大葯廠發行

浙洋漁商請願結果

浙江沿岸各縣漁商、以海盜猖獗、漁船出口捕魚、屢遭蹂躪、致漁船裹足、漁業衰落、船戶被擄者、非即要挾勒贖、如不應命、非但將船隻夫充數、即漁人生命亦瀕危險、且捕魚器糧辦變、一旦被匪擄去、悉被擄失、幸能脫險逃回、亦已難於生存、故上月浙洋沿海各縣漁商、推派代表晉京、向中央請願、討定海縣代表李任・玉環楊京函・象山余玉斗・溫嶺鄭明俊、昨日該代表由京返滬、會晤國聞社記者略謂、余等到京後、即向內政部海軍部請願、並呈遞漁商被盜苦況、於海軍部・蔡冬季將屆、捕魚事業、日盛一日、特飭該部飭艦隨隊保護、結果、由海部政務次長陳紹寬、允於屆時派二艦至浙洋保護、至內政部方面、亦允妥籌辦法、余等留滬二三日、即將返去復命矣云、

日外務次官來滬

▲昨晚重光葵設宴歡迎

日本外務省政務次官永井柳太郎氏、來華考察中國最近政治狀況、並訪謁中央國府諸要人、八日由東京出發、前日（十日）下午三時、乘上海丸抵滬、下榻豐陽館、日本代理公使重光葵、昨晨由京返滬、即晚在西愛路寓次、設宴歡迎、東邀外部辦事處陳世光劉雲舫、及各國使領等作陪、至十時許、賓主始盡歡而散、

暹邏王兄昨赴杭

▲十四日各界開茶會歡迎
▲返滬即晉京再北上視察

暹邏王兄白加脫氏、前晨十一時、偕丹總領事龍恩、至外交部辦事處大讌、參與慶祝國慶茶會、昨晨八時五十五分、乘車赴杭州遊覽、同往者、有駐日暹使森彼鐵氏及丹總領等、事先、由外部辦事處、函杭市府招待、白氏等一行、預定十三日返滬、十四日下午四時、市政府及外交工商等部共十機關團體、在海格路雪廬開歡迎茶會、十五日晉京、十七日返滬、十八日乘輪往天津、轉至北平大連瀋陽等處視察、然後經朝鮮赴日、約十一月十日左右可抵東京、

克寧瀚前日返國

▲代理新總領事岑金生十六日可到

美總領事克寧瀚夫婦請假返國、業於十日晨間、乘麥金雷總統輪離滬、本埠中外名人、如外交部駐滬辦事處處長陳世光・中央造幣廠長郭標・英法德三總領事・英美駐軍長官等、均赴新關碼頭歡送、大來洋行主人老大來夫婦、適在南京、亦於前一夕乘飛機趕回相送、聞克總領事回國半年、約於明春四月間返滬、至假期內代理總領事之岑金生、本月十六日可到、

丁貴堂返滬後之談話

▲遂張傾向中央之誠意
▲刺辛據係士販之所爲

總稅務司署稅務司兼中文秘書丁君貴堂、前奉總稅務司梅樂和之命赴津、辦理津關善後事宜、丁君留津計共二月之久、已於日前乘天津丸返滬、記者面見丁君、蒙告近日津事種種、約略記之如下、丁君自辛博森奉閻命强佔天津海關之後「曾二次奉命至津、第一次曾赴太原與晉閻談判、歷述海關行政、理宜統一之利益、時晉閻對於原則上雖已承認、然終不能自承其錯誤、收回成命、及第二次赴津之後、丁氏曾三次赴瀋、面見張長官、對於海關行政、多所陳述、頗爲張氏所贊許、故此次北方變化後、辛氏雖竭力運動蟬聯、張氏均不置議、皆丁君專先布置之力也、據丁君言、辛氏最後赴瀋時、見張氏、當先奉一百萬元、以爲蟬聯之條件、張氏笑謂、余東三省各海關均不願取、何獨愛汝二百萬元、後辛力懇顧全面子、張氏謂「汝面子宜顧全、何獨我面子即不須顧全「我若徇汝一八之私情、恐余將失信於天下云云、辛氏碰釘之後、即怨怨返津、杜門不出、不意終爲刺客所乘、誠失意人逢失意事也、據丁君所得報告、辛氏此次被刺、實係士販之所爲、辛氏與士販爭利「士販積恨至深、所以有此之舉、蓋恐實死將暗圖報復、則士販必爲彼一網打盡、今不在位、則雖不死亦必不能從事報復矣、丁君並力述奉張對於中央傾向之誠、絕無軍閥封建之思想、對於海關行政、尤具維持統一之熱忱云、

倉儲基金籌委會簡章

▲市政府公布

市政府爲據社會局呈報、擬設立倉儲、以調節民食、並擬具籌設倉儲辦法、暨倉儲基金籌募委員會簡章等項、用意良善、經市府核准公佈、茲探錄其簡章、后如、

▲上海市倉儲基金籌募委員會簡章 第一條、本市爲籌募倉儲基金一百萬元、以期調節民食起見、設立倉儲基金籌募委員會辦理之、第二條、本會之職務如左、㈠關於基金之籌募事項、㈡關於基金之保管事項、㈢關於倉儲委員會之籌備組織事項、㈣關於倉儲其他事項、第三條、本會設委員三十三人、由市長就所屬各機關及地方士紳中、分別委聘之、第四條、本會設常務委員七人、由委員互推之、第五條、本會設主席委員一人、由常務委員互推之、第六條、本會經費、得造具預算、呈請市府核撥之、第七條、本會會議、由主席委員召集、地點由市長就所屬各機關指定之、並得酌用辦事人員、第八條、本會會議日期、於會議細則中訂定之、第九條、本會任期以三月爲度、如必須延長時、得呈請市長核定、但至多以一月爲限、第十條、本會辦事細則另訂之、務於任期內將基金籌募足額、第十一條、本簡章自市政府公布日施行、

市商會常務會議記

▲第十五次

上海市商會於昨日下午一時、舉行第十五次常務會議、主席王曉籟、行禮如儀後、秘書嚴諤聲宣讀第十四次常務會議議決案、通過、次討論各案如下、㈠討論社會局批復國藥業修改條件案、議決照原案通過、呈復社會局、㈡討論本會會所保險到期、應否續保案、議決照原行續保、㈢討論陳刻所辭事呈報案、議決分別自十月分起酌加薪水、㈣討論王孝慈君辭職服務規則發給升工案、議決不准、㈤討論本會職員辭職案、議決通過、㈥討論暹羅中華總商會請招待暹商務部長案、議決於到滬時茶會招待、

中央銀行檢查報告

㈦討論陳嘉庚公司請求入會案、議決通過、

中央銀行發行準備第六十八次檢查報告云、本會依據中央銀行條例、第十五條之規定、對於本行發行兌換券準備金、負檢查之責、茲於民國十九年十月九日、在本行發行局、舉行第六十八次檢查、用將檢查結果、公告如左、兌換券發行總額、銀圓二千一百六十二萬另五百六十二元、內計、銀圓券二千另六十四萬一千八百六十二元、輔幣券十二合銀圓九十六萬八千七百元、兌換券準備金總額二千一百六十一萬另五百六十二元、內計、現金準備銀圓一千九百十七萬二千一百六十二元、是項現金準備、計存本行發行庫一千四百八十五萬九千一百五十二元二角七分、存各埠分支行一百十二萬四千二百六十七元、存同業三百十八萬八千七百四十二元七角二分、保證準備折合銀圓二百四十三萬八千四百元、照中央銀行兌換券章程第二條、現金準備百分之六十、保證準備百分之四十、此次檢查結果、現金超過六十分之數、保證不及四十分之數、核與定章相符、特此報告、中華民國十九年十月九日、中央銀行監事會主席李馥蓀・監事王敬禮・貝淞孫・秦潤卿・政洽卿・林康侯・徐寄廎、

冒收米賬毆人涉訟

閘北恒盛治米號、被章海年糾衆毆傷恒盛治夥陳世林一事、茲悉當日扭至公安局總署交保後、陳世林因受傷甚重、送往滬會傷科醫院醫治、而章海年自知理屈、捏詞設計、先向地方法院狀訴恒盛治經理侯某有意蓄謀打傷、現恒盛治亦預備請律師據理反訴、損害不服、米糧業職工會得悉、以會員任出外收賬之職甚多、此次陳世林因公受辱、傷勢甚重、派員盤問、予以援助、並函請蔗蔭堂同業公會法律顧問出庭辯護、以維商艱、又呈請特別市黨部民訓會轉咨地方法院懲辦兇手、並呈法院請求依法嚴治兇手章海年、以儆兇惡云、

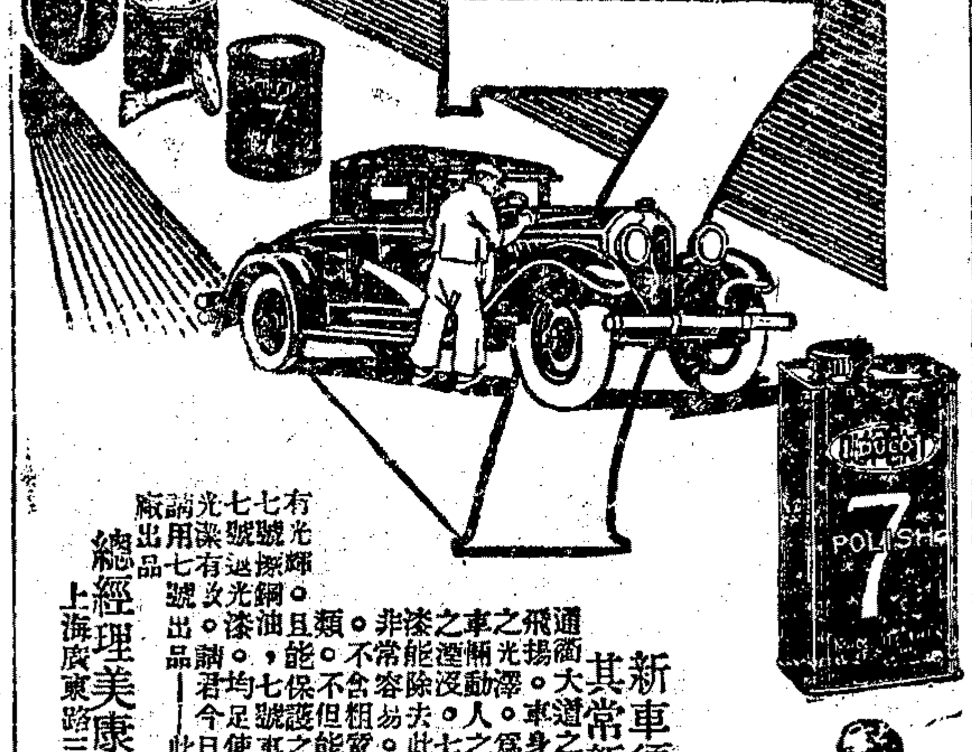
新車須使其常新
通衢大道之間、飛揚塵沙、污泥之沾身、車之染漆之類、非常能防污、非常能光澤○
有光七號揩光蠟○七號擦銅油○七號淨漆光○請用七號出品
總經理美康洋行 上海廣東路三號
DU PONT

中國噴漆材料公司經理 總營業處上海靜安寺路第五三一號 電話三四〇七一 及第一部上海寺家 7117 號三九 八一電E 業四口黃

康格麥片
有五十餘年之信用
桂格麥片、和以牛乳及糖或果汁、對於發育期中之兒童、允爲配合完美之食物、哺乳期中嬰兒食之、滋補無比、嬰兒在斷乳以後、未食固體食物以前、喂以桂格麥片粥、最爲安全而合理、須知此時期者、嬰兒之生死關頭也、
各地商店均有出售

欲知各種烹煮妙法。請向本公司索閱桂格麥片食譜不取分文。
美商桂格麥片公司啟 上海九江路一號
Quaker Oats
10

劇盜黃毛生提回

著名劇盜黃毛生、前在泥市迭犯搶刦重案、案發逃逸、防緝未獲、茲經上海市公安局袁局長、查得該犯現已逃回寧波、化名曹海林、又因糾黨夥刦鎮海縣屬農民某姓財物、該處保衛團拘獲、解縣判處徒刑、故特備文派偵探員高寶生・高巨川・等前往鎮海縣公署投文、請求移提、該縣長准之、昨晨高偵緝員等已將黃盜押乘新江天輪船迎提來滬、當即解回偵緝隊、呈奉袁局長、諭令押候鞫詰口供、再行解究、

縣長夫人自縊

現任浙江瑞安縣長周樹美、於民國十三年娶浙江江山人徐氏（今年卅二歲）爲室、生有小孩兩口、惟周又娶妾羅愛、擊同在任所居住、留徐氏與小孩在滬、賃居法租界辣斐德路端華坊卅五號、僱用一女傭、由周月給徐氏用費若干、近徐氏不知感受何種激刺、頓生短見、於九日下午一時許、在房內取麻繩、並以毛巾縢首自縊自盡、迨至三時、始由同居之人覺察、趕上解救、呼吸已止、體尚溫和、鼻孔流血、當即通知尸弟徐鍾奇（法政學院學生）、延寶隆醫院醫生注射救命針、施救無效身死、即由徐鍾奇拍電通知尸夫、一面報告捕房、派探前往查勘、將尸舁入同仁輔元堂驗尸所、昨由法捕房刑事科報請法公堂朱承審官蒞所、驗明死者委係生前縊死、經朱君向尸弟訊問一過、諭令將尸體拍照、准由尸弟備棺收殮、

睡夢中盜匪光臨

▲永泰押店被刦數千金

法租界麥高包祿路華格臬路轉角七十三號永泰押店、於昨晨三時許、突來盜匪四人、由後面首安里（該處正在拆造房屋）舊屋、扒至該押店屋頂、掘洞入內、該店各夥、均已睡熟、故不知悉各盜入內、後將各夥叫醒、出示手槍恐嚇、各夥見狀、皆不敢聲張、禁若寒蟬、即被驅入小房間、由一盜監視、餘盜即翻箱倒篋、被刦去現洋二百餘元、及首飾房內金金銀珠鑽石等飾、約値三四斤重之數、各盜將贓分藏身上衣袋內、正欲搜刦他處之時、聞得外面馬路中糞車轆轆不絕、知天將破曉、始各罷手、携贓從容、由前門出外揚長而逃、後由事主開單、報告捕房請緝、

裝貨車撞死小孩

昨日下午三時左右、有運送石子之裝貨汽車一輛、行經小沙渡路梭榔路口、將吳林順子・李英弟・王建林・等三名小孩撞倒於地、吳林順子年四歲、受傷最重、當場斃命、李英弟係女孩、腳骨碾斷、王建林面部受傷、年均四歲、皆送德和醫院治療、

籌組盲人團體誌

上海盲人大陸報館編譯員張文煥、上海盲童學校教務主任陸祖德等、鑒於國內盲人事業、毫無建設、爰集合盲界同志、於十月十一日在本埠盲童學校 開會討論補救辦法、到會者三十餘人、由陸祖德爲臨時主席、決議仿照英美兩國盲人事業建設協會辦法、籌組團體、即日向各該國聘取章程等件、以便參酌進行、並推定起草保章訂緣起、一面由諸同志分頭徵求熱心盲人問題之人士、共同發起、聞上海盲童校長傅步蘭氏、對於此事贊助頗力、將來西人方面、還可儘量介紹參加此會、並盼官界同人、多予贊助云、

鄉下人走路當心

▲昨日電車輪下之慘劇

昨日下午三時許、有鄉人某甲、行經南京路浙江路之間、其時車馬往來、行人如織、道旁有無賴數人、圍而相爭、某甲欲步至對面先施公司、其時適有電車南北行駛、某甲方向莫辨、旋被電車吸力撲倒地上、司機人不及停機、遂從其身上碾過、一時人聲鼎沸、途爲之塞、察視其人、已無生望矣、

滬西大火

▲燬房屋九間
▲拆毀四五間

滬西漕涇鎭西首楊家宅十六號門牌、業木匠之王杏生家、於前晚（九日）八時卅分許、王妻陸氏、表晚飯後、將灶內柴灰退出、棄之於雞棚間內、但因餘火未熄、熾及旁堆柴料、一時星星之火、勢成燎原、頃刻間穿屋頂、不可收拾、比及漕河涇市公安局六區三所、及保衛團聞警前往、奈河水涸轍、且風助火勢、一時難以救熄、遂被延燒西邊七東生之房屋、直至九時十五分、始行撲滅、共計被焚房屋九間、搗毀四五間、幸時常早未擊人命、惟所收棉花、盡被焚去、損失頗鉅、後經該管警所、將起火家之王陸氏、及同居之王東生、傳所詳詢起火原因、以憑核辦云、

雙十節火警

雙十節下午二時三十五分、法租界貝禘鏖路五十三號祥泰祭祀錠箔店、不戒於火、延燒隣舖五十五號樓面、統計損失千元有奇、經救火會澆救始熄、

譚紹良銷假

公共租界警務處督察長譚紹良、日前因事請假、昨已事畢返申、至警務處銷假、照常視事、

法租界又破獲花會聽筒二處

法捕房前日又破獲花會聽筒三處、計平濟利路五十一號王阿福・慎悌路安順里七十六號張金吾・雷米路六十三號馬阿來、抄出花會證據及銀洋等物、帶入捕房、昨解法公堂請究、奉訊屬實、官判各罰洋一百元、充公以儆、

美孚油棧南之男屍

浦東東溝新美孚油棧南面小橋下浜內、昨晨即十一日發現男屍一具、年約二十四五歲、身穿元布夾衫褲、藍布短衫褲、形似學徒、據鄉人云、曾見此人走過、步履蹣跚、疾病甚重、想係走過小橋、目眩而跌入河浜、致溺斃鬼、業由三十二保四十三圖地保投請法院相驗、

泥水匠跌傷身死

戈登路張忠記營造廠泥水匠本地人汪心寬、年二十五歲、前日下午一時許、在二樓上工作、偶一失足、墜地身死、

盜刦併誌

▲平望街 昨晨二時、有夫婦兩人、行經平望街、被盜二人上前、一人執有手槍、刦去飾物及銀洋、經華捕呼援、崗捕到來、盜開槍拒捕、警亦還擊、雙方計共八槍、

▲有恒路 昨晨零點左右、某日人行經東有恒路、被四盜刦去錢物而逸、

▲白克路 昨晨一時一刻、某甲偕其婦行經白克路、被三盜刦去首飾及銀洋三十四元而逸、

女子沈林弟迷路候領

市公安局昨據二區一所送來迷路女子徐林弟即沈林弟一口、據供稱實名沈林弟、年十六歲、青浦人、家住青浦朱家角地方、父沈順麟、在朱家角鎭、開設糖食店、餘語支吾、似有神經病、查該女子尖面、長髮、身穿條子洋布衫、內襯大紅假華絲葛夾襖、白布褲、白洋襪、黑布鞋、現送婦孺救濟會留養、函青浦縣查訪家屬、

工足襪廠發行所開幕

五馬路工足襪廠發行所、昨日開幕、該廠抱挽利權宗旨、特別犧牲一月、照原價批發、加一贈送云、

女青年會佈種牛痘

狄思威路女青年會兒童健康社、每星期四上午、在該會所 請名醫檢驗兒童體格、指導育嬰方法、茲因秋涼、天花盛行、特定於十月十四・十五・十六・日、每日上午十時、至十二時、在狄思威路七百三十一號該會所、佈種牛痘、以資預防、無論該會會員、或其他兒童、凡年未十歲者、均可前往種痘、概不取費、

天氣報告

徐家匯天文台昨日下午四時三十分氣象預報云、天晴而冷、山東黃海東海及台灣海峽一帶有強烈之風、來自西北方至東北方不等、琉球與小笠原之間、天氣極爲惡劣、因颶風向東北行經過其間所致、又昨日下午三時前二十四小時內本埠氣溫、最高七四・三、最低五三・四、去年同日 最高七五・二、最低五一・八、

來函

逕啓者 頃閱貴報九日本埠欄內、列載「餘慶里坍屋工匠死傷」之新聞一則、內有工程草率不勝電杆等云 閱之駭異、查敝廠在法大馬路榮市街轉角 建築三層樓餘慶里房屋 行將告竣、在是日午後七時 工作告停時 工人等乃相率下地 惟其時所搭之脚手板上、正滿貯重量之磚頭 而工人性急、急於下地 致偶一不愼竟致結頂一部份之脚手板 均互相牽倒 故工人三名同墮落之磚頭、傾側而下、同時在三層樓洋台上之遮蓬、因之亦被壓去一部 同工人三名、咸相喉地、不免稍受微傷 幸當時即將受傷工人、車入仁濟醫院醫治、且今日全已出院、今閱貴報所載有關敝廠商業上名譽 故特專函、仰乞貴館迅速予以更正、而明真相 是爲感禱、順頌記營造廠謹啓 十月九日、

顧明道著　嚴獨鶴評
荒江女俠
初集　四版　出書

全書以女俠玉琴爲主，俠客劍秋爲配，隱使聯成一段琴劍良緣，女俠以外，復有俠，仙，奇，俠，等等爲陪客。

寫女俠與仇人血戰　奇險惡鬥　蕩魄驚魂
寫女俠爲情人纏綿　柔情蜜意　婉妙動人

前會按日刊載新聞報快活林，早已人人愛閱，萬口傳誦，茲又經先生重行整理編訂，改爲二十回，并請獨鶴先生逐回加評，胡亞光先生逐回加圖，故較之去年刊登報端時，更有精彩。

已由友聯影片公司。采取本書情景。攝成影片。業在中央大戲院開映。癖愛電影諸君。尤不可不先看此書

購者注意　本書銷數之旺，爲近年出版界所罕有，初二三版業早銷完，現四版出，購者已紛紛，請愛閱者欲購從速，遲恐向隅，全書十五萬言，訂二厚冊三色版封面（原價二元六角現售大洋八角寄費一角二分）

程瞻廬著　湖海英雄傳　全書四冊一景盒　定價洋二元一角　特價一元一角
李涵秋著　鏡中人影　全書六冊一景盒　定價洋二元四角　特價一元四角
包天笑著　春江夢　全書四冊一景盒　定價洋二元二角　特價一元二角
外埠函購　寄費照加一成

益新書社（總代發行所及函購處）上海四馬路紅屋
●總發行者大公圖書局　世界書局　各省各大書局

五大廉價
上海山東路麥家圈禮拜堂北首弄內

書名	冊數	原價	廉價
羣衆文藝叢書	全六大冊	一元二角	九角六分
新時代叢書	全書九冊	原價六元	三元七角
孫總理全集	四冊一函	原價三元	大洋八角
吳稚暉先生全集	全五大冊	原價四元	二元四角
汪精衛先生全集	全四大冊	一元二角	九角六分

上海四馬路望平街口　羣衆圖書公司發行

今天出版
鄭逸梅著
浣花爵雪錄
是筆記小說中出類拔萃的名著！
文筆……莊諧雜陳……窮談奇說怪之能事
情節……光怪陸離……有賞心悅目之妙趣
記近代名人之軼事……詳實可貴
記名山大川之景物……歷歷如繪
記慷慨激昂之俠客……龍騰虎跳
記神鬼怪異之事實……令人叫絕
記名士美人之情史……細膩傳神
記姦淫邪盜之劣跡……令人痛恨
全書內容洋洋二十萬言，包含筆記小說二百五十四篇。
特價　全書洋裝一大厚冊　定價大洋一元二角　特價祇收六角　寄費一角

鄭逸梅著
琳瑯滿目—篇篇精絕
一　筆致簡潔蒼老……足與聊齋志後先比美
　　記事神奇頑艷……足與虞初志並駕齊驅
二　經寓目，回味津津，有說不盡樂趣
短篇筆記　羽翠鱗紅集　洋裝一冊　定價七角　特價四角二分
短篇筆記　茶熟香溫錄　洋裝一冊　定價五角　特價祇收三角
長篇武俠　玉霄雙劍記　洋裝二冊　定價一元四角　特價八角四分
（外埠函購，寄費另加一成，郵票代洋，十足可以通用）

上海麥家圈天安堂後A字一號　益新書社發行
南京太平街益新書局及南京鼓樓黃泥崗街益新書局及各省大書局代售

合畫十二宿肖圖廉潤
▲馮趣園先生　莊景周先生　海陵老人　陶汝棠女士
▲鳳皇山人　趙紹安先生　譚小雲先生　韓佩芬女士
▲胡祥麟先生　程蒸粱先生　嚴漢廬先生　沈蘇先生
鼠牛虎兔龍蛇馬羊猴雞犬豬
分畫屏條四幅並佈景四尺屏四條只收二十四元五尺者三十四元六尺者四十八元●如欲分畫十二條者照四條例加倍●分畫冊頁四張只收二十二元●如欲分畫十二張者照四張例加倍●合畫中堂三尺者只收十六元四尺者二十元五尺者二十四元六尺者三十二元●合畫扇面只收十二元（剪報爲憑）郵票通用。紙可代辦▲通信收件處上海西門新縣署西營育里華商書店

醫學博士　吳國卿監製
萬應止痛散
世界止痛藥中之王
主治　心口氣痛　牙痛腹痛　頭痛眼痛　疔瘡肚痛　花柳骨痛　經期腹痛　小腸氣痛　子宮炎痛　除戶腫痛　刀傷創痛　筋骨疼痛　胃腸疼痛　風濕骨痛　痔瘡疼痛　白濁炎痛
總發行　上海吳國製藥公司　特約
逢痛必止
每盒二角　批發從廉

贈授萬能維靈術
此術最新在一切學術之上不用修養立卽成功能知吉凶未來捕盜賊尋失物問前程探秘密保身家醫百病解決天人眞諦實現神仙●本能現在免費函授倘有餘額說明書及贈授函索卽寄●上海抹磁弄蘆路慈安里●華北哲學研究會

性病泌尿器　張秋朝醫師
老靶子路（六○二號）永安醫院　預貢除根　電療藥針
花柳　新老白濁不用開刀新法打針電療斷根　橫痃下疳梅毒結毒

譚組菴幼年軼事
崙•

譚爲閩浙總督譚公之第三子。譚公於光緒十一年六月、欽命爲閩浙總督、時有人奏參浙軍名額半虛、軍政不修。奉旨過浙時。調看浙軍、譚公下令於七月一日大閱、家叔伯璵時爲文案、兼閱看諸公子文藝、時余讀書詁經精舍。因大閱爲十年難遇之舉、遂乞家叔携往參觀。卽在此時識組庵、組庵時年十五、較余略幼。雖在大閱時間。砲火震天、組庵談笑自若且賦詩二章、遣人呈與譚公、譚公逸興遄飛、亦賦七絕一首、余亦有古風一篇詠其事、其後余由仙霞關入閩、省看祖姨。卽福州府侯公之夫人、又得與組庵相見。時値重陽、遂作西湖之游、福州西湖。雖不及杭州西湖擅名天下、組庵幼卽好談兵。每出入。必携小隊百人自隨。而此項小隊、皆選十六七歲少年充之、故軍容甚壯。余亦少好騎馬、此行由仙霞嶺入閩。所騎桃花豹、爲貴州名馬、而余祖時守台州。亦譚公屬下、然官塲有統率。而余囊往來、略迹忘形。以組庵兄弟爲余叔弟子。遂彼此以世兄相稱。是日宛在堂游人甚多、余輩雖據中座、舉動轉多拘束。組庵旣創游獵之說、余亦策馬以從。比至南山邊啓圍塲、雖近山兎鹿不多。是日獲鹿一頭。野兎七尾、而所耗之彈藥、只聞槍砲之聲、亦可見游戲之豪　是日居民聞炮驚恐。疑有異變。甚至有移家入城者。而不知余輩之爲戲也、次日。祖姨垂問、舉以相告。祖姨夫婦恐余久留閩省。以好戲而致罪。卽日送余返浙、譚公亦因此嚴束少子。無故不得携兵械入市、及癸卯科。組庵以會元入翰林。余亦以丁酉舉人。於是科策名榜末、今者組庵言歸道山。論定蓋棺、而余凄凉人海　不知將來之爲龍爲蛇爰述幼年時事　聊貲談柄而已。（却酬）

高郵兩奇僧
萍•青•

高郵乾明寺。知客僧法空。俗姓楊。人咸呼之曰楊和尙。年逾而立。於十年前卽斷絕烟火食。餓則吃松枝。喝則飲井水。每日不洗面。亦不沐浴。而肌膚潔白。並無一些垢污。誠奇事也。

據縣屬王家港來客云。該處大王廟。有一僧名智慧。於五歲時。得一奇疾。經名醫診治。愈後。卽不能食五穀。日祇啖蠶布二尺以果腹。迄今三十餘年。身體頗健。與常人無異。惟啖後必飲高粱酒三斤云。

付之一笑
客•海•

▲皮箱店主顧─上次我來買這皮箱時。你明明對我說。這箱子異常堅固。用到死也不壞的。怎麽如今用不到兩個月。就不行了。

皮箱店夥友─只爲上次你來時。面黃肌瘦的似有病容。所以我那麽說。

▲甲（在圖畫展覽會中）─朋友。你看這一幅風雪圖。畫得何等像眞。你只須靜看十分鐘。就會覺得身上發冷起來。

乙─不錯　好的畫確有這種魔力。去年我家裏掛了一幅油畫。畫中大雨滂沱。如眞的一般。有一天我不在家。有一位朋友來看見了。不由得把我的雨衣帶了去了。

▲父（當着他的兒子跟前。看一張學校裏剛送來的報告單。）─品行劣。國文劣。算術劣。歷史劣。地理劣……怎麽說。竟是無一不劣。

子─我─我也不知道。

父─這是你自己讀書的成績。怎說不知道。

子─父親　現在人心不古。假鈔票假支票多得很。這報告單也許是假的吧。

國貨運動大會開幕花絮錄
孫籌成

月之七日。上海市第三屆國貨運動大會。在南京路前市政廳舊址。舉行開幕禮。大概情形。已載本報。茲將是日所見。雜記如下。

會塲在樓上。簽到簿分置門口。計四本。來賓簽名後。各贈國貨評論。及運動大會特刊各一冊。樓梯兩旁。三友實業社將二二二布製成男女服式。裝以木架。直立塲畔。約數十具。大大小小。排成一字。如前清官塲之站班然。煞是好看。臺上懸有絲織總理半身遺象。中設一桌。上供鮮花兩瓶。爲演說席。左右各設一桌。爲記者席。主席團到市政府秘書長俞鴻鈞。市黨部委員王延松。社會局局長潘公展。市商會主席王曉籟等四人。均目架眼鏡。而佩紅綢徽章。惟王延松不穿馬褂。其他三人均係藍袍黑褂。僅王曉籟穿緞鞋。其他三人均係革履。台口圍以白布。書「上海市第三屆國貨運動大會」十二大字。俞鴻鈞君致開會詞。詳述歷屆抵制外貨效果薄弱之原委。及提倡國貨應從三方面着想之意志。潘公展君報告籌備經過。謂每年因購外貨。流出金錢。在三萬萬元以上。商人貪賣外貨利厚。揣摩顧客心理。甚至以國貨冒充外貨者。望以後父詔其子。兄勉其弟。購用國貨。屏棄舶來品。則漏巵旣塞。國家自强。王延松君謂開國貨運動會。如病重不得不吃藥然。並非好事。希望本屆開會後。各界同胞咸深明大義。購用國貨。明年今日。不再開第四屆國貨運動會。王曉籟君演說最簡單。僅謂國貨較外貨便宜而堅固。請諸君注意。聲若洪鐘。聽者動容。工商部訪問局代表寄毅成君演說。主從新國貨着想。以新國人耳目。分發明。推銷。保護。研究四項辦法。勸政府。商界。學者。社會各方面。分工合作。并以美國發明汽車。日本發明人力車。我國發明羊角車爲比例。謂須努力前進。乃能與各國並駕齊驅。張子廉君演說時。謂南京路各商店。推銷外貨者多。三大公司如三座砲台。鼎立於中華國產聯合商塲之旁。鄙人發起國產聯合商塲。本抱奮鬥精神。倘事與願違。如果失敗。鄙人一息尙存。始終不懈。當奮鬥到底。願本市各國貨團體聯合協助一致對敵。中國經濟之受人侵略。達於極點。苟不提倡國貨。力圖補救。則危亡立待。此次國貨運動大會。鑒於士女裝束。競尙歐化。莫不趨向舶來品。故舉辦時裝大會。以引起人人能知中國國貨未始不可以作時裝。用意深遠。望官商合作。必能達到目的。語時慷慨激昂。令人興奮。故掌聲如雷。

家庭新識
天虛我生　編

秋風一起。凡人皮膚卽感枯燥。大抵都由貧血所致。皮膚層缺乏脂肪滋養。可用牛乳和硼酸甘油揉之甚效。惟牛乳極易酸敗。不如用無敵牌蝶霜爲便。因蝶霜係乳酪製成。不含鹼性。能吸收空氣中之滋養料以潤皮膚。故能免除皸裂。并止瘙癢。頗有良效。至於內服補血之劑。則以無敵牌之葡萄汁或補酒爲最宜。婦女及小兒之皮膚。極爲嬌嫩。易爲風日所侵害。故當敷粉以資保護。嘗讀房屋之用油漆。髹匠之用粉飾。必較不油漆與不粉飾者能耐久而常新。亦以保護內容爲質。藉增外表觀瞻。而便洗滌塵垢。抵抗風日。其法固甚美善。惟古時面粉。乃燒鉛錫而成。鉛有三種。一白鉛。譯名爲鋅。二曰蒼鉛。譯名爲鉍。三曰黑鉛。直譯爲鉛。三者之中。黑鉛最賤。易受酸化。製成鉛粉。遇磁變黑。故有害於皮膚。西洋面粉。都用鋅白。東洋面粉。則用蒼鉛。試以硫酸。卽易辨識。不變色者。卽無害於皮膚。無敵牌之藍盒粉。卽爲鋅白。黃盒粉則加以鉍。細膩熨貼。勝於鉛粉。則由配合得宜。故其優點。足與東西洋之面粉媲美。洵爲皮膚保護劑中之良品。其用法。宜先敷蝶霜。然後撲粉。則不脫不粘。逈與凡脂俗粉不可同日而語也。

西洋輸入之懷中鏡盒粉。一經用罄。往往無從添配。可以郵寄上海國貨路家庭工業社。托爲配裝。但附郵票三角可矣。若其尺寸爲對徑二英寸者。則該社已有現成製就者發行。名爲「無敵牌配粉」祇售二角。各處百貨商店均有售。外有鉛製小盒。并附綢撲。亦可直接使用。惟如移配於鏡盒中時。當將粉盤取出。其空盒尙可作別用也。

◉攝取錢塘江潮方法談
錫•

一年一度之浙江潮。年來滬上士女。對之彌增興趣。而愛好攝影者。尤認爲唯一之良好機會也。

攝取江潮之影。較之平常之照片爲難。當其來時。勢若奔馬。瞬息卽馳。初學攝影者若不有準備必至束手無策。坐失良機。鄙人於此道略有經驗。敢貢數言。以告觀潮者。

潮線之感光每較平常之風景爲速。水之反光甚强故光圈須略小。否則水紋卽難明晰矣。當潮線遠來之時。鏡頭角直對潮線。用平常快慢卽可。但若潮線已橫掃鏡頭前時。必須用所用鏡箱上極快速率。遠近以攝在最遠之尺寸上爲宜。否則但見水花飛濺。潮之來勢無從表現矣。潮影之冲洗。亦屬難事。如遇感光不足。或感光過度。全須冲晒者之補救得宜。方能完成一美觀之影片。卽攝得極好之影片。亦須冲晒得法。方能將潮水細紋。完全顯明。聞本埠屈臣氏藥房內之柯達營業處。現已有西人之俱樂部及大公司數家特約該處。由專門技師加工專洗此次「攝潮」之照片。凡國人之欲得完好之成績者。不妨一試也。

◉海上銀行之安全設備
秋郎•

銀行之設立。所以週轉金融。便利匯兌。保管珍品。提倡儲蓄。一舉而數善具。更與錢莊相輔振興市塲。是故銀行者。實社會之咽喉也。雖然。處茲叔季之世。人心險詐。已達極點。而此阿堵粲粲。彩紙繽紛之所。最足引起竊盜之覬覦。雖謂辦理縝密周詳。而刦案之發生。猶時有所聞。良可慨也。洎乎今時。迺更有鞏固之器出。爲銀行謀安全。而亦儲戶之保障。其器維何。卽保險庫是。鄙有友供職銀行。爲述申江某甲乙兩大銀行。已設置此項保庫。據云縱遇水火盜賊。均可無慮。唯建費特鉅。約需百萬左右。此設置保險庫之一室。裝有抽屜千。卽所稱保險抽斗、均通以電流。由內達外。尤奇者。庫門尤堅固異常。其下更安置機關。庫門啓閉。日有定時。故司庫者。其進出庫中。宜格外注意。否則逾時閫入庫內。則本日不能復出矣。第銀行裝此牢固萬全之保庫。其補助於業務上之發展。實非淺鮮。故開甲行之保險抽斗。業已盡行租出。爲儲戶藏儲珍貴物品。而後至者均抱向隅。祇得轉向乙行求爲保管藏貯。此乙行恐不久亦將滿額。至保管費聞每戶每年爲四元。並當給與鑰匙一個云。

包天笑•海客•秋水•李龍•香影•賀天健•劉海粟•松廬•可可•栢村•硯生•獎公•醉痴生•劉恨我•徐小庭•魏惟一•覺迷•周史璜•鐵根•定生•李慶多•鄭逸梅•君美•顏也•郁仰周•陳元良•林儷琴•啟厂•王梅環•蠶田•嵇覲•絜廬•徐碧波•王瘦羊•陳伯英•楊一笑•蘭茜•膽瓶室主•青松居士•湯雲花•燕子•天涯倫落者•顧川碧瀾•程志政•湯成辛•吳孝侯•孫籌成•苗秀•衛•周元琪•沈衡莊•曙光•孫麟昌•陶在東•履冰•梅花館主•容伯•王津•張立民•黃影呆•趙鼎銘•黎叔平•圃•梅郎•寄萍•方二•古曲雲笈•荊夢蝶•絜非•吉誠•鶴•張慶華•冰心•林志鵬•菊花•鯤•玄齋主•秋郎•南强•田隅老農•善孖•勞人•錢心佛•千里•馬尹才•亢亢•李寶•王天恨•汪若其•燭螢•春帆•麥倫諸君鑒九月份學承投稿。略備酬資。自卽日起。請各具條蓋章。向本館會計處領取爲盼。嗣後如蒙惠稿。無論篇幅長短。均須於稿上蓋章。以便領取酬資時核對。否則作却酬論。再會計處爲劃淸手續便利結賬起見。酬資以發表日起六個月期滿。屆時仍有未領酬資者。認爲不願受酬。卽行將賬取消。並希亮察。

自由談編輯部啟。

心上溫馨（二九一）
包天笑

第十四回　翠竹淚斑伊人腸斷　紅蓮香褪有女魂離

翠鶯搖了一搖頭道。伊是尋短見死的呀。凡是尋死的人。總是一口氣回不過來。一時自己恨極了。常言道。「好死不如惡活」好端端的爲什麼要尋死。但是到了一個氣極恨極的時候。便水裏也跳得下。火裏也跳得下。要是過後思量。死了也是白死。譬如像我們那種人。死了一百個。也只算五十雙。從前我在章家的時候。也幾番要想尋死。不過我沒有蓮香那般性子執。事過境遷。又這樣的忍耐下去了。左詩晨道。這話倒不錯。聽你的幾句話。可抵得一篇自殺論讀。那末爲什麼要尋死呢。翠鶯道。你聽我慢慢地的講給你聽噓。做伊的那位般老爺。是一位湖州的富翁。從前我們在普慶里的時候。般老爺就來走動的了。他是一個長長的個子。年紀四十多歲。爲人極其和氣。從來不搭架子的。啥人看得出他是一個富翁呢。到了我嫁的那一節。蓮香也嫁了這位般老爺了。那時要討蓮香的客人。也不止一位般老爺。還有一位年紀輕的客人。當然沒有般老爺這般有錢。大家都勸伊嫁般老爺。因爲他又有錢。又是脾氣好。蓮香自己也說。我這回踏進堂子門。原是抱犧牲主義來的。嫁了有錢的人。可以多得一點身價。那末母親養老之費。和兄弟讀書之資。他們省吃儉用。也可以過日腳了。有造化的。說不定將來還可以補助他們一點。嫁年紀大一些的人。原也不在乎此。大家當時也以爲蓮香性子好。般老爺的性子也好。兩個性子好的人。併在一起。再好是沒有的了。自從我嫁了章乙靑以後。聽得蓮香嫁了般老爺。心裏還羨慕伊。想蓮香總算吃了幾年苦。跳出火坑了。誰知後來知道般老爺家裏。也有一隻雌老虎。就是那位般太太了。般太太是余家的女兒。在娘家就有名的是一位把家小姐。嫁了過來。把般老爺管束得很嚴。越是管束得嚴。那位般老爺越弄歡出來白相。據他說。在家裏沒有什麼趣味。只得出來走走。也有朋友說。般老爺和般太太。不像是夫妻。倒像是娘兒了。在家裏只聽得太太的聲音。老爺簡直一點聲息也沒有。大概般老爺那樣不聲不響的好性子。也是這位太太把他磨練成功的呢。人家只知道蓮香性子好。般老爺脾氣好。却沒有想到還有第三者的雌老虎。却難爲呢。

生氣蓬勃
凡一帆風順進行順利者　必其精力過人生氣蓬勃也　故君果希望前途光明及勝利者應卽服食保衛爾神效牛肉汁以增益君之精力　保衛爾牛肉汁滋補營衛功效宏鉅能造成健全之體格能養成偉大而新鮮之精力
人之易於疲乏者成功匪易易也苟欲不疲乏者請飲（三）
BOVRIL
保衛爾神效牛肉汁

婦科金丹
廣東　天喜堂　老婢　調經丸
未孕服之・調經種子・已孕服之・功能安胎・
每瓶一元・上海支行　東新橋電車站對過

CUTEX
蔻丹修指用品
各藥房及妝品店均售

女學生之談話
李小姐係社會之花。女校之后。艷譽蜚織。女士在校學業冠曹。平日常對客揮毫。遠且秀。而雪肩嬌露。玉指細秀。見者相與稱羨不止。據李女士云。余之香膩纖手。雖生自天賦。但朝晚臨粧。須常用蔻丹修指具。以改進手之美麗。故自採用蔻丹以來。手之柔嫩美滿。與年俱增。而羨慕余手者。日見其多。深望凡吾女校同學。曷共試之云云。

美手方法
一　將手洗淨。指甲縫內如有塵垢。統除去。
二　用蔻丹細鋼銼。將指甲銼短。再用蔻丹細砂板。將指甲端磨光。
三　用蔻丹桔木捍。裹以棉花。浸蔻丹去指膜水。輕輕緣指甲週圍。去其太多之膜皮。用清水洗淨。
四　用蔻丹光澤塊。或粉。或膏。或水。將指甲上面磨光。每星期用此法一次或二次。永不間斷。則手如美玉矣。

美國蔻丹修指用品公司製造　中國總經理上海四川路嘁厘洋行

姓名詳細住址
今附奉角票或郵票二十分請將蔻丹樣品寄下一盒爲盼　上海郵局第五零九號信箱嘁厘洋行轉交蔻丹修指用品公司台鑒
（申）

精美樣盒
29

科學工藝社之驚人出品
便利寫字板
是紙筆界的革命軍
四大特色　應用便利・堅固耐久・式樣美觀・節時省錢・
各大公司代售處　書局大筆莊　總發行所　城內老縣前懷賢坊

商業新聞

金融 開關後之金市

▲起伏平穩特變 昨十一日金交照常營業，金市表面復堅，惟轉即仍微跌，並無特殊變動，僅計二兩半之起仆，同業意向平穩，而外匯略為鬆些，掛牌已長一檔，場內買賣殊夥，大致求者占多，如元茂永·元成永·恆興·福昌等皆有購進，順利·福餘·同太昌等均賣出，自早間以銀條迭長，逢開低盤，往後買方甚踴，尤為匯票明長暗不鬆，故殊趨勢，惟稍稍起伏，時有一二兩輪迴，厥後遂見六十六兩以外，現貨亦徐平靡之狀，照期標約加十六兩光景，下午後適逢週六，向例停市，茲將前市情形錄後，

▲大條長開低盤 十一月份標金初開五百六十四兩二錢（計跌二兩四錢），蓋大條銀前昨共長十六分之三，銀價長八分之三，惟歐市平平，美國似有脫售，於是金價尚能拉住耳，嗣後互有一兩上下，由六十五兩跌至六十三兩一錢，乃志豐永及零戶等出售，繼又加至四兩左右，恆興生大等買進，迨先令揭曉已掛長二五，美金長五角，日金則抑小一分二五，然金價只降數錢，計為六十三兩五六錢，而內盤各匯尚稱平穩，和蘭買去本月英金七辨士四三七五，安達亦進正月份同為四三七五，乘由福昌·福昌·恆興等素相與購，逢即跳上二兩零至十點時為六十五兩七錢，以後元茂永·順利及套頭家號等均有賣出，正金買十二月英金七辨士半，至十點半後小落一兩，繼有數錢迴旋，

▲買意濃復高翔 惟至十一點零為六十三兩八錢，至後復見高翔，祇以四五錢起落，十一點半後一躍一兩餘，實乃大德成元茂永元興永順茂等買意興濃，迨正午收盤計為六十五兩七錢，連緻做大兩許，與至六十六兩以外，惟較封關前（十月九日）照掛牌尚跌九錢，自週三迄今共降六兩有零，查半天中最大價六十五兩七錢，最小價六十三兩二錢，計有二兩半高低，揭價已改為六百十五兩，因日金掛小一分二五，初撳五十一兩零，午時計抑小四十九兩另，登賬七十兩至六十六兩，補水七十兩，物品早開六十四兩三錢，午收六十七兩，

▲掉期近補空般 各號交易尚稱不薄，計元茂永·元成永·元興永·恆興·生大·福昌·福昌等均是買進也，源太·福太亨·餘大·益餘·義昌等進出不一，順利·太興·同太昌·萬興·志豐永·福餘·大康潤等大致售出居多數，而套頭者出而復進，業外號戶等略有追進，因掉期將近，□應予補空也，大連帮共出八九百條，則進二百多條，廣帮以抵日前賣出之額，約進一千餘條云，

◉匯票明長暗不鬆

前昨兩天，海外銀市迭升，惟市況未有若何變化，美國賣出，故後市恍惚不定之勢，而英美匯兌稍有伸縮，橫濱日美則漲，神戶昨市勿動，至於匯豐掛牌各匯已放長一擋，計英金升二五，現為一先令七便士二五，美金加半元，計三十九元，印度加七五，計一百〇七羅比二五，荷匯長一元二五，計九十六盾半，法郎長十三元，計九百九十三元，德匯加二元半，計一百六十四馬克，坡匯減一兩，計一百四十五兩，日金掛小一分二五，計為一兩二錢七分五，香港勿更，計八十二兩半，（然無正式之市）而銀行內盤交易之價，早稍鬆，嗣則平，惟頭寸各不相同，故做開價時有差次，迨結果比諸封關前（十月九日）計英金略長〇六二五，美金長二五，日金則無軒輊，殆以標金晨疲午穩，而上落不過二三兩之譜，終則略挫，（較九日）人心尚好，乃是匯票明暗異趣也，華商略有售出以套金子，計英金約成交十萬鎊，銀行胃口不弱，計和蘭·安達·正金等皆有納進，大通·大英等稍為售出，又美金由中日等銀行互相成交二十餘萬元，而日金僅以大連帮稍有賣出，然各金號出納鮮少，午後因值週末，例無市面云，

▲英匯 內盤價零六二五升降，自上午十十一月出價同為一先令七便士四三七五，十二月七便士半，正月七便士五六二五，買價照加零六二五，午收價各月均未更動，

▲美匯 內盤計有一二五上落，自早市十十一月出價同計三十九元三七五，十二月三十九元半，正月三十九元六二五，買價照加一二五，收市十十一月出價三十九元三七五，買價三十九元五，十二正月出價三十九元半，買價三十九元六二五，

▲東匯 內盤約計三七五差次，交易稀少，自早初十月出價一兩二錢六分二五，十一月六分，十二月五分五，正月五分，買價均照減半分，三井於十點光景吸現大連十萬元，價一兩二錢六分一二五 而金價在六十四兩外，旋後鮮有見開，迨午收十月出價一兩二錢六分五，十一月六分二五，十二月五分七五，正月五分五，買價仍抑小半分，

◉兩日來大條頻告回長

前天（十）日倫敦電訊 大條銀三反四覆 趨勢復又回增，計近遠期均回長〇六二五，同為十六辨士六二五，（合英金為一先令七辨士八七五），又接紐約電訊美銀價亦回長三七五，又加出二角六分之數，計現貨為二角六分二五，

◉銀洋進出浩繁

▲市場概況 前日因值國慶日，各界大都休業，而金融界是日疏理手續，均於昨日併理，以致進出浩繁，一時不易預計，至於市場上之價格及交易 大致亦甚穩滯，永有若何發展，不過銀拆趨勢金見疲軟耳，

▲洋厘價格 （洋厘）早市為七錢二分七厘七毫半，午市則跌一毫二忽半，為七錢二分七厘六毫二忽半，結果較封關前相埒，市氣尚穩，（銀拆）早市六分，午市四分 趨勢甚鬆，劃頭加水遂無市價，而銀行掛牌亦不掛矣，

▲輔幣市情 江南小洋，早市為六錢四分五厘，午市同例，較封關前頓跌六厘有半，做出交易，早市二千角，午市無市，廣角早午市亦同為六錢三分七厘二毫半，似小半厘 做出交易，早市二十二萬角，午市五萬五千角，銅元又長一千文，為三百八十九千文，

▲銀洋進出 市場中做出匯劃票款交易，早市一百七十二萬五千，午市六十四萬八千，鈔票早市五萬五千，午市一萬，場外鈔票早市十一萬，午市四萬五千，銀行交易，早市五十五萬，午市六十萬，同行拆票交易六七百萬，至於銀錢兩業常例各種收解，均因前日封關，手續過繁，無從確查詳數，不能紀述，從略，

證券 證交開拍一九關稅

昨證交開做十九年關稅庫券交易，市面頗佳，價亦尚堅，查十九年關稅發行額初為五千元，近始改為八千萬元，券額在市上推為最鉅，其他各債現貨交易共僅一萬四千元，期貨上午約五百七十萬，下午四百二十餘萬元，合計近一千萬元，內九六交易竟達一百萬，各價晨初稍堅，以後需需轉疲，結果跌勝於漲，

債別	前開	後收	較前日	成交數
整六現	六六·八〇	六六·八〇	漲〇·四〇	七,〇〇〇
整六十	六六·一〇	六六·〇〇	跌〇·一〇	六〇,〇〇〇
整六十一	[illegible]	[illegible]	漲〇·二〇	[illegible]
善後十	……	[illegible]	跌〇·一〇	[illegible]
善後十一	[illegible]	[illegible]	漲〇·二〇	[illegible]
七年現	……	……	跌〇·一〇	[illegible]
續捲十	[illegible]	[illegible]	跌〇·二〇	[illegible]
關稅十	[illegible]	[illegible]	跌〇·四〇	[illegible]
關稅十一	[illegible]	[illegible]	漲〇·二〇	[illegible]
編遣十	[illegible]	[illegible]	跌〇·四〇	[illegible]
編遣十一	[illegible]	[illegible]	跌〇·四〇	[illegible]
裁兵十	[illegible]	[illegible]	跌〇·四〇	[illegible]
裁兵十一	[illegible]	[illegible]	跌〇·四〇	[illegible]
金融十	[illegible]	……	跌〇·二〇	[illegible]
九六十	[illegible]	[illegible]	跌〇·一〇	[illegible]
九六十一	[illegible]	……	不動	[illegible]
一九捲十	[illegible]	[illegible]	跌〇·四〇	[illegible]
一九捲十一	[illegible]	[illegible]	跌〇·四〇	[illegible]
一九關十	[illegible]	[illegible]	初開市	[illegible]
一九關十一	[illegible]	[illegible]	初開市	[illegible]
一九關現	[illegible]	……	漲一·〇〇	一,〇〇〇

紗花 節後紗市呈懈象

紗市疲弱，實以節後現銷凋零，各帮均無生氣，故多頭大為失望，賣方乘機高壓，市勢更以不振，但海外市況較為堅挺，然散戶多頭略有出籠之意，因之跌風較熾，惟某廠商態度尚堅，棉紗之現紗需求不暢，市面當難向榮也，

▲賣戶高壓下之人標 前市開盤，以美棉回漲，市氣略堅，各月漲四五錢，二三盤以吃戶不多又跌，結果各跌一·二·錢，午後賣戶增加，跌勢尤盛，且形勢不佳，各跌五·六·七錢，全日成交統計一萬六千五百五十包，查買進裕大一千一百包，森康七百包，恆德一千三百五十包，源德一千二百包，信誠八百包，賣出裕餘二千九百包，遂記二千三百五十包，其餘五·六·百包，茲將人標收盤價錄左，

人標價漲跌存賬數

	收盤價	漲跌	存賬數		收盤價	漲跌	存賬數
十月	[illegible]	[illegible]	[illegible]	一月	[illegible]	[illegible]	[illegible]
十一月	[illegible]	[illegible]	[illegible]	二月	[illegible]	[illegible]	[illegible]
十二月	[illegible]	[illegible]	[illegible]	三月	[illegible]	[illegible]	[illegible]

▲客需帶落中之現紗 現紗銷路平平，查全日各帮買去統計八百七十五包，同行中進一百包，行情跌五錢，客帮中內地進一百五十包，徐州進二十五包，南滯進四十包，漢口進一百六十包，四川進一百六十包，青島進三十五包，雜帮進一百三十包云，

◉棉市傾向下游勢

棉市趨跌，但美棉跌風較殺，實以外棉日趨落，本棉為堅，因內地帮拉緊不放，近日外棉稍有一部份乘機賣出 故市盤遂跌，但日商乘機大量補進，約有一萬多擔，照實際狀況，依然不佳 因銷數不暢，查大批內地商仍續進加之棉市前途，尚有極大變化也，

▲近月漢標跌四錢許 漢標前市開盤，市氣疲弱，因賣戶缺乏，各月均跌一錢五分，午後市況愈弱，因有多頭了結而跌五分至一錢半，但日商抵空不少，查全日成交統計七萬〇三百擔，買進源大七千四百擔，恆德六千一百擔，公泰七千二百擔，恆益二千擔，其餘一千至一千六七百擔，賣出利昌五千六百擔，同興三千二百擔，大三千二百擔，天昌四千九百擔，其餘一·二·千擔，茲將漢標收盤價列左，

漢標收盤 漲跌 存賬數 [illegible]

▲廠棉需要寥寥無幾 現棉生意寥落，但外棉又復乘機濟入，來源計通花四百七十包云，

平湖棉	三一·〇〇	永安廠進	三·〇〇〇件	十二月送廠	
美種花	三五·〇〇	又	二·〇〇〇件	又	
蔡鋪花	[illegible]	又	一·五〇〇件	現貨	
北市花	[illegible]	大成廠進	五〇〇包	又	棧交
陝西花	[illegible]	又	二〇〇件	又	
姚花	[illegible]	客帮中進	三〇〇包	又	

◉本埠週末各棧存棉調查

▲中華棉業聯合會報告

種類	本週	上週	增	減
陝西花	[illegible]	[illegible]		[illegible]
美國花	[illegible]	[illegible]		[illegible]
埠棉花	[illegible]	[illegible]		[illegible]
印度花	[illegible]	[illegible]		
木架花	[illegible]	[illegible]		
青島花	[illegible]	[illegible]		
通州花	[illegible]	[illegible]	[illegible]	
火機花	[illegible]	[illegible]	[illegible]	
太倉花	[illegible]	[illegible]		[illegible]
下沙花	[illegible]	[illegible]		
九江花	[illegible]	[illegible]		
天津花	[illegible]	[illegible]		
安慶花	[illegible]	[illegible]		
餘姚花	[illegible]	[illegible]	[illegible]	
黃花	[illegible]	[illegible]		[illegible]

◉最近兩日來之外紗花

▲美棉電告微漲 九日美棉先因利物浦消息良好而堅，後因華爾街不振及多頭了結而疲，計期貨漲跌一至四磅音，現貨不動，英棉期貨漲六七點，現貨漲七點，埃及棉現貨漲十點，印棉因利物浦消息良好而穩，計平果爾奧姆辣及白羅溪均不動，又十日美棉先因南方套賣而疲，後因華爾街有力及同業購進而堅，計期貨漲八至十二磅音，現貨漲十磅音，英棉期貨跌三四點，現貨跌九點，埃及棉現貨跌十五點，印棉市況平靜，計平果爾不動，奧姆辣跌一羅比，白羅溪跌二羅比，原電錄左，

美棉 九日 十日 漲跌 英棉 九日 十日 漲跌 [illegible]

▲日紗期平現漲 又大阪三品期棉市價，照錄如下， [illegible]

◉美農務局定期討論 鞏固棉市之計劃

十日紐約電告一週間棉市狀況云、星期三日美政府棉產報告發表以前，市價已在了結與南方賣出勢力之下，跌至本棉產之新低度，但後稍回起，不過因麥價與證券價之疲弱 棉市終不穩定耳，官場表示棉產收穫視前增多，致本棉季棉花供給之估計處於更堅穩基礎之上，惟棉地之霜凍或可使之稍減，棉業農務局及紡織機關之代表，定下星期一日在約鄂倫斯討論鞏固棉市之計劃，有若干方面預料此會有建議的結果，但此間會消息在近期 棉市中未發生多大影響也，人氣仍不一致，有料目前價格或將影響棉田及激起消費而將來價必漲起者，亦有預料在新棉上市之壓力下，市價尚須續跌者云，附週末統計如左，（單位千包）

本季上市累計 一九二九年 [illegible] 一九三〇年 [illegible]

糧食 客秈南北帮同有去化

昨日客秈略有到貨，本街鄉莊新興略淡，市面似稍帶軟，但福州帮及北帮開手續辦，市面又復轉好，交易反比日前見旺，行情亦步見挺象，計成交江西米機早一千五百包，價十元〇九角至九元八角，又機元米二百九十包，價十四元六角至十四元，南京機米新到一百餘包，價市售開九元六角 洋米仍以鮮價不定，迄無成交云，

◉遠期粉有看三錢進關者

昨日粉市上午開盤後，各月份大致盤旋之象，因洋麥報價，前日小而昨日漲，結果出入無幾，迨至下午開盤，本月份因廠家略有售出，遠期各月份因外行人心不佳，廠家地積雖屬無幾，惟以洋麥已有一批進口，聞二十號左右又將有二艘可以裝到，如銷路不暢，不免有重陳之勢，由此人心步疲，一般人之觀察，遠期恐將到三兩三錢一關也，結果本月份較前日跌一分，十一月份跌一分，十二月份跌一分二厘半，正月份跌一分，二三月份跌一分二厘半云，

◉麥市近堅而遠疲

昨日期麥上下午開盤後，各月份呈近堅遠疲之象，本月份以檢驗關係，此後到貨，發生問題，故空頭方面，仍見接續搭補，雖洋麥已到一批，惟以貨品太高，空方當不願軋解，致市氣仍昂，最高時開至四兩七錢四分，十一月份至四兩六錢四分，旋則稍回，至十二月份以後，因空方搬出 市氣反疲，結果本月份較前日漲三分，十一月份不動，十二月份至三月份各小二三分 現貨因廠胃尚佳，又為標準提高，各檔略好二三分不等，開莊馬店·牛莊·紹興·蘆灘麥六千九百包，由阜豐一家納去云，

絲茶 滬廠經因匯長續漲

橫濱日絲期貨，歐銷堅暢，加以外匯繼長，國戶狙買未懈，而廠方案價仍高，成交雖仍難暢，市氣益趨堅俏，昨由公安等進滬白廠經三十包，遂昌進白乾經十包，價尚堅挺云，

◉川漢絲頭滬存不弱

▲挽手巾子存底逾三千餘擔 川漢絲頭，今歲產額尚暢，而歐銷不振，去歲陳貨尚未銷清，致滬埠存底激增，查各洋棧所存西安挽手·四川巾子·溧縣尾巴等約共二千擔左右，而華商手中亦有一千五百餘擔，海外銷路仍滯，一時尚難轉機云，

◉茶市續居靜局

昨日本埠洋莊茶市、續趨沉靜、高莊珍眉綠茶、僅顧時永興兩行略有進買、其餘均持觀望、針眉秀眉珠茶等項、亦無大宗交易、據行家傳出消息、最近屯溪婺市場、存底仍未廓清、市面尚無發展之望、貢熙綠茶、俄莊協助會進意雖仍濃、但認價過低、華茶商堅持不售、交易頗形寥落云、

南北貨 蘭花子正水貨已出

蘭花子前因軋缺、開盤曾升二十五兩左右、現地頭正水貨業已登場、辦價略鬆、日前到有數十箱、昨已開出、色香俱佳者比前降兩許、包次者不上念三兩、走塌略滯、聞後日可有續到、市象平平、

五金 會司鐵昨交六百箱

會司鐵昨日交易甚旺、統計全市達六百餘箱、其價因來少存淺、頗有飛黃騰達之象、計美康貨售二十一兩七錢半、豐裕貨二十二兩二錢半、三井貨十九兩五錢、坤和二十一兩二錢半、

◉竹節鋼又跌五兩

竹節鋼鐵價早誌本報、惟近來洋莊現貨紛紛售出、因此標準又跌五兩、計每噸祗估九十兩、日前建築帮中之馮泰興新仲記桂蘭記諸號、均有大批開去、計數共二百八十餘噸、開後批之跌交者仍多、執貨者目下暫無貨滿之虞、

雜訊

現洋八萬元運赴漢口、
▲毛冷二百二十件英國裝來、
▲青菓一千六十件福建運申、
▲湖絲及絲頭六百六十件、運赴馬賽里昂、
▲荳子一千三百包裝往南洋、
▲筍乾二千八百七十件、閩省運滬、
▲麥粉四萬包運赴北洋、
▲車糖五千包已進口、
▲棉紗洋布一千九百件裝往上江、
▲黃絲四十五件四川運來、
▲礦砂一千包裝赴美國、

商業價目表

銀洋錢市 [illegible]

國外匯兌 [illegible]

交易所 ◉金業 [illegible]

◉華商證券 [illegible]

◉證券物品 [illegible]

◉華商紗布 [illegible]

◉麵粉 [illegible]

◉雜糧油荳餅 [illegible]

米市 滬南

前昨兩日河下來船四十二三號，本街銷場活動，各種貨均無漲落，價雖半元，其餘之貨 [illegible]

[illegible]

茶市 [illegible]

絲市 輪船進口報告 [illegible]

雜糧油荳餅 [illegible]

現紗 [illegible]

輪船出口日期 [illegible]

感謝程少卿眼科
真八寶眼藥
眼藥
聾目重明
和代製眼藥公司 內永明眼藥房
會賓樓對門 德 [illegible]

濟世靈藥
本醫生抱濟世之心、在滬臨診已垂三十一載 [illegible]
立止遺精丸
內消瘰癧丸
體虧白帶丸
婦科調經丸
小腸疝氣丸
耳聾復聽丸
上海會賓樓對門德和製藥公司程鳳生醫生

肝胃氣痛丸
立刻止痛 一〇〇瓶斷根 [illegible]

德國老牌 小腸疝氣丸
疝氣
立見奇效 永遠除根不發 [illegible]

一笑散
溥愛醫藥社 [illegible]

化痰順氣 立止咳嗽丸
保和啓太 [illegible]

申報本埠增刊廣告

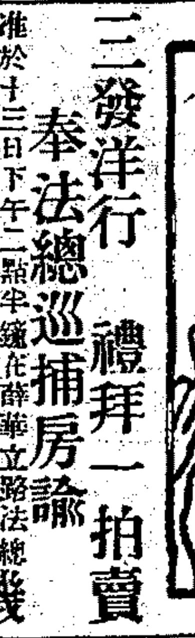

三發洋行 禮拜一拍賣
奉法總巡捕房諭
准於十三日下午二點半鐘在薛華立路法總巡捕房內拍賣 Belleheme 運貨車一部 包車搭車小車脚踏車等 不計
機器脚踏車
三發洋行啟 拍後立即現銀出清此佈 D579

瑞和洋行 禮拜一拍賣
絨毯皮單
准於十三日上午十點鐘在愛文義路九十五號大華飯店內拍賣 大小毛絨毯被單線毯 毛巾揩面巾枕頭帳 另星什物等不計 各客欲拍者預先二天可看此間 門躉以及地毯木器一應
DE517

魯意師摩洋行 始創自同治十三年 即英一千八百七十四年

禮拜一拍賣
銅屑二千五百八十九担 定銀二成
准於廿一號下午二時半在招商局金利源十九號棧房內拍賣 共計銅屑 拍後當付定銀二成 限三天內出清 貨客如欲往觀者 請至該處領卡往觀可也此佈
594

魯意師摩洋行 始創自同治十三年 即英一千八百七十四年

禮拜二拍賣 上等住宅
准於國曆十三日下午二時半在華爾業路十五號住宅內拍賣 大菜間 臥房 浴室 伙食廚
法國來路及美藝
公司製造 織 天津毯 扶梯毯 火爐 地毯
紅木雕刻古董櫥 人物 花架 茶櫃 古銅
花綢書樓色 窗帘 絨
細車料器 噴銀器 刀叉
鏡嵌全副大菜間 奶油漆房間色 銅床 亞克 大櫥 皮風扇 色拉 吊門火
法國金邊精
讓
推磁冰箱 謀得利 留聲機器
三角洋琴 應磁浴缸 拍球具
大種盆景
花卉數百盆 可看此佈 另星什物不計 魯意師摩洋行啟 於星期五起
D513

通孚洋行 禮拜二拍賣
來路紅木
本行於國曆十四日上午十時在江西路三百四十號 拍賣紅木西式大床 亞克房間 天津地毯 高台式 及 洋 機牌 留聲機 打字機 另物不計此佈 通孚洋行啟
D527

瑞和洋行 禮拜二拍賣 住宅
准於國曆十四日上午十一點鐘在寬山路花園十九號內拍賣 紅木雕花傢俱 書櫃 大菜間 桌椅 寫字台 大衣櫃 五斗櫥 房間玻璃 洋鏡 西式傢俱 瓷器 另外細物不計 各客欲看者 預先一天可看此
色而孟火爐
D525

魯意師摩洋行 始創自同治十三年 即英一千八百七十四年

禮拜二拍賣
外國男女衣服皮大衣
准於十四號下午二時半在本行拍賣 木器 冰箱 花瓶 洋橡 皮床 子火油爐 沙發 魯意師摩洋行啟 另物不計此佈
D520

公平洋行
每逢禮拜二不限價拍賣
啓者本行每逢禮拜二上午九點鐘在漢口路 號瑞和洋行內拍賣 由外洋名廠運到老牌各貨 羽綢 元寧 西縱 細布 市布 原布 等 此佈 瑞和洋行代啓
D61

魯意師摩洋行 始創自同治十三年 即英一千八百七十四年

禮拜二三四全天在孟德蘭路一百號
前朝巨宦某大公館
著名舊家數百餘年貴重
珍品收藏宏富磁銅翠玉
精美傢俱文玩字畫中西
用品 准於國曆十月十四十五十六日上午十時半在本公館拍賣 大
正廳大堂樓 古董 會客室 對廳 一廂房間 大菜間 一切擺式
古董用物細毛皮衣等貴
重珍品康熙 五彩人物磁板 妃宮榻
及寶座全堂乾隆雕漆
錦地嵌八寶玉翠園屏
大地屏 掛屏 雲石 人物花卉大地屏 全堂掛屏
金絲絨氈檀紫檀嵌寶
船 宮用 六周秦漢明 鼎
彝鐘爵 商朝唐明 金
銀盤大魏 石代造字像 漢玉 刀 拱璧 陶
器柴窰 宋朝雍正 明 乾
康熙 五彩 窰 美人 磁瓶 各色
隆 翡翠白玉碧玉萬
年青 千年運瑪瑙
珊瑚樹 批 琥珀
象牙 大西洞端硯
宋元明清 鎏金嵌鑽
石走馬 大自鳴鐘 絲絨
毛織地毯 楊床天然
几 大元檯 木 面
七巧檯 粉彩 大
樹根几 嵌象牙黃楊
床 衣櫥 西式大床
中西 房間傢私古董櫥 書樓
柚木大菜間 西門子
間霍格納 紫貂
細毛皮服 鋼琴
虎皮 留聲機器 明老
朝楠木 電燈 貴
重物品 共有一千
九百餘號
准於禮拜日可看此佈 魯意師摩洋行謹啟
D518

魯意師摩洋行 始創自同治十三年 即英一千八百七十四年

禮拜三拍賣
洋琴打字機
裝貨汽車
會客室
准於十五號上午九時半在本行拍賣 木器 寫字台 地毯 沙發 唱機 唱片 火爐 電燈 及綵球 鏡子 另物不計此佈 魯意師摩洋行啟
D521

魯意師摩洋行 始創自同治十三年 即英一千八百七十四年

禮拜三拍賣
淨水箱漬貨
准於十五號上午二時半在本棧拍賣 牙刷 各種香料 電燈 皮帶 紙 五件 ... 魯意師摩洋行啟
D523

瑞和洋行
禮拜三拍賣
上等住宅
准於十五日上午十點鐘在衡山路威海衛路一百三十五號 花園 洋房 內拍賣 紅木長檯 櫈子 扶梯 地毯 花架 牌檯 屏風 電汽 冰箱 寫字檯 琴凳 片子 書架
紅木長檯櫈子
柚木山扒酒
架大菜檯椅均係美藝公
司製造 與 沙發 房間 大衣橱式
床 來路銀箱 一應磁器 刀叉 料器以及
西門子鐵
欲拍者預先一天可看此間 另星什物不計各客
D524

瑞和洋行
禮拜五拍賣
電力馬達運貨車及尾車
又重力運送機
不限價
准於十七日下午二點半鐘在本行拍賣 洋行委托（由太古）電力馬達運貨車一部及拖車一部 又重力運送機二座 均分運 皮帶 好以上各貨欲看者詳細圖樣 本行面且堅固 和洋行啟
D493

瑞和洋行
出賣白相船
今有白相船一隻 內裝火爐 電燈 舖位 紗窗 以及廳 用鐵 另件等器 料全副 ... 請至四川路 ... 欲購者請至本行面詢 可也 ... 花園 本行
D523

C.U.
雪園
靜安寺路 跑馬廳對過 新世界隔壁
上海最清潔最衛生最幽靜之西餐館
午餐 每客一元
晚餐 每客一元半
茶點 每客五角
半夜餐 每客一元
冰淇淋 每客二角
電話西六一一一號

味雅酒樓支店
四馬路
本樓不敷應用 幸蒙顧客特租建對門新屋 增添喜壽禮堂布置輝皇 ... 現仍照常營業 歡迎惠臨
承接大宴 地方寬暢 可容席 ... 廚房 ... 上菜 一屆 調務求 時務 ... ●原址

新雅 茶點麵食 高等粵菜
北四川路虬江路角 上海大戲院對門
電話四四三二七號 奧迪安戲院南首

南園酒家
四馬路浙江路西
座位雅潔 味道精良
定格低廉 招待週到
電話一三五六九

南京 黃金大戲院
中央戲院 觀衆均鑒
諸君觀賞遊樂之餘 請到廣東金陵酒家 嘗試物美價廉的粵菜
世界遊客 天舞台
電話一四六四七

清一色廣州食品酒家
名廚烹調味美超羣 親朋零星小酌定價最廉
鴨肝香腸上市 歡迎各界 高尚名貴
三馬路浙江路口 電話六三二四二

請
羅柏記廚房
我們的菜不但好吃又知道了衛生 ... 價錢便宜 ...
八元 六大菜 四水菓 四盆 ... 四熱炒 ... 四冷盆
老王 仙 神 鴨 ... 大 ... 元 ... 三 ... 四
四川路橫濱 ● 電話六五二〇〇
北四川路北 ... 電話 ... 七一 五六

精究歐美各國大菜
青年會

西菜部
電爐洪克 每客二角
牛奶 鮮水 雞蛋 ... 咖啡 ... 經售各種糖果定價格外便宜

燕華樓廉價和菜
湯熱炒冷盆 一元二角 四冷盆 ... 熱炒 ... 一元八角 ...
三元 ... 四元 ...
著名鴨肝香腸
上湯 ... 大盆 ... 五元 ...
價目之道 ... 各界 ... 賜 ... 顧 ... 歡迎
四馬路丹桂第一台對門 電話 ...

粵南酒樓
（本期美點）
鹹品
蠔油燒雞夾 一角
蛋油鵝腸 五分
雀肉燒多士 五分
粉蒸果粽 五分
甜品
雞子酥皮撻 五分
玫瑰菓子夾 五分
杭肉馬蹄糕 五分
蓮子蓉香糭 一角
常備美麗筵席以便顧客親友之需
地址北四川路西武昌路口 電話北四九九一

自由農場
A字牛奶
消毒
康腦脫路 一六八
電話西四三〇華 界照送

▲吃濃厚的牛奶
▲効力亦濃厚。
生生牛奶公司
大西路 七五九
電話二七四八六
南京路三友實業社定貨部亦可代定 上午下午俱送 華界一律可送

牛奶公司
派克
欲滋養身體 宜自秋涼始 請速購飲
牛奶 純潔新鮮 滋養充足
華界一律均可照時送到不悞
地址 江灣路底 電話 華界江灣 四〇二五號
或請就近向 香港路三號 徐開先君接洽 定飲二一〇〇五號
E1908

牛奶
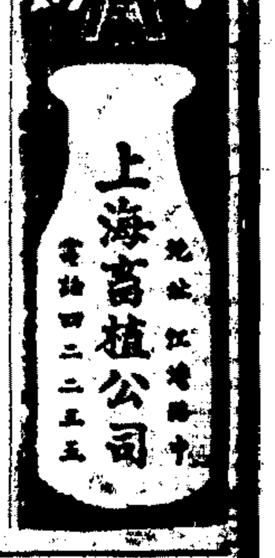

空地出售
茲有空地在北四川路底近江灣路 及 坐落 ... 共計三畝 新加坡路 ... 一畝 ... 中國營業公司接洽 請向四川路七十號

住宅出售
茲有住宅一所坐落 ... 內有花園 ... 八間 ... 臥室及浴室二間 ... 新式衛生設備 ... 接洽 中國營業公司 請向四川路七十號 ...

投資好機會
坐落康腦脫路估計 三畝八分 ... 中國營業公司接洽 請向四川路七十號 ... E2627

新式洋房出租
... 四川路 ... 中國營業公司 ... E2633

優美房產出賣
茲有房屋坐落北四川路橫濱路 ... 一畝七分 ... 十間 ... 請至 ... E1804

房產出售
茲有大小房屋十八間 均已客滿 ... 一并出售 ... 請向 ... 號 ... 所 ... 計 ... 公

上等厚利房屋出售
北江西路 ... 新式房屋 ... 請向 ... E1077

西湖地皮出售
茲有杭州湖濱路九芝小築間壁 ... 地皮三畝七分 ... 因業主遠離 ... 請向本埠蒲柏路大三公寓 ... E1077

房產廉售
茲有新建房屋 ... 召租 ... 新建特別精美住宅

普益地產公司 ARG
▲地皮出售
...（1P2327）

普益地產公司 ARG
▲地皮出售
茲有地皮一段 坐落 西路 近 ... 有意者請向本公司接洽 （1P2136）

普益地產公司 ARG
▲房產出售
茲有 ... 房屋 ... 花園 浴室 ... 有意者請向本公司接洽 （1P1536）

地皮出售
山路 ... 成都路 ... E1047

出售地皮
茲有坐落法租界 ... 大小地皮 ... 請至 ... 接洽 電話 ... 號

中國營業公司 四川路七十號
上海地產交易市場
▲住宅出售
茲有住宅一所坐落西愛咸斯路 ... 中國營業公司接洽 ...

中國營業公司 四川路七十號
上海地產交易市場
住宅出售
坐落亞爾培路 ... 間 浴室 ... 中國營業公司接洽

中國營業公司 四川路七十號
上海地產交易市場
空地出售
新閘路 西摩路 東京路 小沙渡路 ... 五畝 ... 中國營業公司接洽

▲跑車廉讓
一九二六年式跑車一輛 ... 油省車胎完好 ... 請至 ... 接洽

▲運貨汽車出讓
茲有新特福特一噸半汽車 ... 請至 ... 茂泰洋行 ...

▲汽車出售
茲有一九三〇年新式 Packard 七座轎車一輛 ... AE1803

▲轎車或小跑車出售
本機器事務所有惠白脫轎車及雪佛蘭小跑車各一部 ... E2047

▲精緻小跑車出讓
美國最新一九三〇年式小跑車一輛 ... E1772

五座位雪鐵龍轎車出讓
售銀七百兩
機件堅固 用油奇省 油漆完好 車胎全新
接洽處 靜安寺路（哈同路角）全昌汽車公司 1723

▲高等住宅招租
茲有公共租界 ... 甚 ... 請至 ... 接洽

▲洋房召頂
... 三層洋房一所 ... 水汀 ... 請至 ... 接洽 E2039

▲吉屋召頂
茲有龍門路 ... E1798

兩上兩下石庫門 廉價召頂
... 後廂房 ... 請至 ... 接洽

▲兩上兩下廉價召租
英租界 ... 路 ... 新造 ... 請至 ... 接洽 E1087

▲單間石庫門召租
新造 ... 坐落 ... 月念五元 ... 請至 ... 接洽

▲石庫門字號召租
二弄四間 ... 請 ... 臨 ...

洋房召租
八十五兩 ... 卡德路 ... 請至 ... 接洽

▲吉屋召租
建業坊 ... 後面 ... 三層 ... 請至 ... 接洽

召租
茲有北河南路 ... 三層樓 ... E0202

▲吉屋召租
新造 ... 式石庫門 ... 小租不取 E1795

▲吉屋招租
南京路香粉弄 ... 小租不取 E1982

南京路店面召租
茲有南京路石路東首朝北店面二間 另有朝南東首 極合旅館菜館等用 ... 如合意者請向南京路 ... 接洽

新建精美房屋召租
茲有法租界 ... 院路 ... 新造 ... 可也

愚園新邨洋房召租
愚園路中段新建朝南四層樓洋房內部設備 ... 甚 ... 請至 ... E3080

▲洋房召租
南京路 ... 號 ... E3080

新屋召租
北四川路 ... 請至 ... 接洽

▲房屋招租
新造 ... 四川路 ... 七十號 ... 一切 ... 租 ... 接洽

新屋招租
... E3032

▲住宅召租
... E2191

新屋召租
茲有法租界 ... 新造 ... 有意者 請 ... 經租部啟

新建精美房屋召租
福煦路同孚路東首多福里 鄰聖坊
... 東陞公司經租部

高等住宅 絕好機會
從廉出租 華嚴里
... 彙福公司經租部啟

南對 法公園 西出華龍路 道路整潔 左右鄰居均為樹木最新 最美的住宅
華龍別業
建築 三層洋房 外墻用泰山磚 ... 圖案 ... 石 ... 冷熱水管均極新式 ...
經租處 四川路七十號中國營業公司 經租部

最優等新建市房號房召租
坐落新閘路小菜場西首 ...
E1989

▲房屋召租

茲有房屋一所坐落法租界內有大房間六間小房間兩間洋台全裝玻璃浴室兩間廚房花園屋地等俱全花紙漆飾現願出租傢具在外但有數種裝修必須渡再所有傢具如欲承購亦可出售合意者請向勞神父路五十七八號接洽可也（17981）

餘地召租

閘北虬板廠橋西內外摘廠對河出讓地四畝一分餘又後面隔長安路有地十餘畝水陸便利廠棧皆宜欲租者請向博物院路三十號賴本記賬房接洽

▲寫字間招租

南京路虹廟東首女子銀行新屋樓上二三四各層均有寬大寫字間出租地點適中交通便利內部空氣充足設備新穎如合意者請至對面本行接洽

上海女子商業儲蓄銀行啓　電話三〇五·二六

三層樓洋式市房召租

▲地點　北四川路東天潼路
▲租金　每幢月租一百元尚餘雙間單間數幢
▲接洽處　在新建弄內仁德里第一家　電話四〇七三七號

北京路外灘　高易公館地產部啓

召租　一單幢石庫門

▲地點　美租界華德路第五百四十號安樂坊地段熱鬧無軌電車直達衖口交通利便房屋寬大一列面南

▲接洽處　江西路第三百九十二號　源源銀公司地產部啓

▲現已完工新建頭等精美洋房住宅不取小租

坐落法國公園對面華龍路特造元昌里最新式三層洋房前後共約四十幢內分單幢及兩間一種鮮宜新式弄堂身高大設置精潔而空氣適宜租價低廉固屋中學校近巡捕房子女就學尤為適宜水電俱全熱水汀以及衛生器具裝置浴盆衛生設備抽水馬桶日夜巡捕保護安寧每宅具有預備冷熱水龍頭火警之虞用具新且電線門口及自來水等應有盡有美之家業已直達屋交通便利合意者請至北京路四明銀行經租處面訂無多欲租者請速至北京路四明銀行（30829）

新建優美住宅召租

▲地點　坐落靜安寺路斜橋路中天樂坊地段幽雅交通便利
▲種類　雙開間石庫門數十宅分間適宜寬敞裝置精美
▲設備　裝有浴盆面盆及抽水馬桶等衛生器具一應俱全冷熱水管子亦均裝妥

南京路二百十二號　上海中華勸工銀行地產部　電話一〇六六二號

雲飛汽車　服務全球　30189

綠色汽車　服務認真　租錢公道

車租每點四元　綠色電話號碼亦是四元

綠色電話易記號　41188

中國搬場公司

代拆　代裝　每時四元　搬夫四名　不另取資

華界閘北一一九六
電話
南市南陽橋行　三〇三二
北四川路行　六二〇七七
虹江路行　四〇八八五

上海搬場公司

首創第一　成績最好

車租每時大洋四元　搬夫四名不取分文

⊙四處　漢口路十號　大世界西首　河南路橋堍　東百老匯路

⊙電話　六二三九〇　六二三九三　一八八七七　六二二九四

▲萬國儲蓄會單出讓

二張已付足十七個月願以五折出讓欲購者請函四馬路畫錦里寬裕書店門市部劉質彬接洽　一四分會

出售

▲鋸木機廉價出售

茲有八分新全副鋸木機一部質料堅固工作敏捷對於木匠工作上一切難題均能如願解決價格低廉欲購者幸勿失之交臂請投函申報二五定號信箱接洽（17591）

▲汽油船出售

茲有汽油船一艘已用三年行駛迅速燃料經濟長四十英尺闊十英尺吃水三尺內有房間及牀架六只冰箱及化妝室等一切完好欲參觀試坐者請投函申報二二八號信箱接洽

▲輪船出賣

茲有商輪一艘出售適合於江河商航之用總噸位約六百五十一噸合意者請函復本部信箱二三〇號

▲警犬出售

現有警犬二頭業經相當訓練如欲購者可向靜安寺路出售此項警犬五號接洽無悞（2018）

吃不別直參　照市價

余向在高麗經商此次返滬帶有吃不別直參之身補力與衆不同價廉除送親友外所餘無多茲託上海新新公司後面貴州路售每兩價二元賜顧從速莫失良機

徽章

中國美術徽章專製　法租界飛霞路八十號　電話二四○二九　營業時間星期日休業

國民服裝公司

北四川路虬江路口

新到大批衣料特別減價

秋冬西裝　頭等全毛嗶嘰每套廿二元　條格花呢每套廿五元　秋冬厚嗶嘰每套廿八元　白條花呢每套廿六元

秋冬大衣　毛織厚花呢每件十六元　駝絨厚呢每件十八元　火條本花每件廿七元　純毛四厚呢每件廿五元　方格冬大衣每件四十元

南市唯一西裝公司

機會來了君欲做西裝學生裝請到寶豐服裝公司定製保你稱心滿意諸君如不信請來一試方知好機會了

▲西裝▼

常頭號細嗶嘰　常頭號厚嗶嘰　超等華達呢　全毛格子花呢　歐美軟毛花呢
每套廿五元　每套廿九元　每套十八元　每套廿三元　每套三十二元

▲學生裝▼

頭號細嗶嘰　頭號厚嗶嘰　頭號常青細呢　國貨頭號中山呢
每套十六元　每套廿三元　每套十元　每套四元半起

小西門中華路　寶豐西裝公司

書家徐芷湘

尺三元　五尺四元　堂幅横幅加倍　扇每件四元　冊頁每條一尺外餘詳潤格函索即寄　南京路大慶里一零五號　電話一二六一一號

啟事

▲遺失支票聲明

啟者敝號今遺失支票一紙計洋一百零五兩係十月十六期元裕莊收作廢除已向該莊掛失外特再登報聲明此啟　恆泰　謹啟（2043）

▲遺失存摺聲明

茲因遺失中國銀行第一百三十四號存摺一扣計洋五百元除已向該行掛失止付外特登申報聲明該摺作廢　薰記戶啟

▲遺失蘇路股票息單

先伯湯名彬戶智字第一八號第二五三三號廿股票息單及第三零零號五零零一號十股票息單於民國十五年正月在廣東新會古井遺失已登報掛失作廢現恐有人冒領特再登申報聲明作廢　湯自若啟

徵求

▲雄「亞利度脫利」狗供上胎

茲有精壯佳種雄狗一頭（Airedale Terrier）二歲半一五八號接洽預約亦得　願供上胎有意者速函北四川路Y字號

▲徵求住房

某君任職法租界擬徵求住房一所上下三樓能有抽水馬桶及浴間更佳地點近法租界左近亦可每月租金約四十元如有適中者請函申報劉世駒君接洽（17948）

▲徵求空地

茲有友託覓廠地一處數約十畝以備設廠如有出讓者請函申報數號最少價值及圖樣投函（二六〇號）

▲華德牛奶機冰公司

茲在華德路九十二號設廠完全新式牛奶六百磅大小機器每日可製冰三千磅製冰等物均備茲因事離滬願將全部傢俱召盤價格公道合意者可請至本公司接洽

▲招雇女式裁縫工頭

茲有洋商某店欲招雇女式裁縫工頭一人以能作各式女裝者為合格待遇極佳請函申報信箱Monique接洽（17538）

▲新建特式最優等住宅

英租界康腦脫路延年坊第八十六號一幢三層樓內有火爐冷熱水管浴室抽水馬桶合用可也（17589）

借錢不難　如有抵押

諸君如有鑽石·珠貨·汽車·棧單·債票·股票·房產·公道·契約·品值·及之有當相押·向本公立抵可·得現款·刻借·便零·還司·借易·舉·輕顧請臨·○○○○蕙光

漢口路四號　匯衆銀公司

大方

君欲買地產乎？君欲委託建築房屋乎？請向本公司接洽　李宗侃劉既漂建築師

大方建築公司啟　四川路一百十二號　電話一四九八五號

▲招包建築工程

茲有飛機場建築工程一項備有意承包此項工程者請速至法租界臨平坊內十三號接洽如需圖樣須繳保證金洋念元陳偉達賬房

▲徵求房客

滬西康腦脫路新建三上三下住房一宅滿裝全新交通便利每月租金四十八元有意者請打電話三三九一二詢問係某可也

▲校醫廠醫待聘

某醫師除在診所應診外下午願任中大學校校醫工廠醫師薪金不計如願聘任者請函申報第二三三號信箱接洽（4）

待請

聘請

▲聘請教員

本校擬聘英文及夜課教員一位以每日上午十二時前至福州路正豐街久安里東首第十二號與王君接洽（1081）

▲招請女子練習員

茲有西人某君欲招請十六歲至廿六歲之女子練習員（一）每月可得薪金數十元（二）近法租界著名歐西藝術舞蹈師教授各種最新舞蹈凡有志者請至貝勒路四十號與鄭君面洽（2034）

▲招請合股

茲有某君創辦實業擬招合股以應需要惟須具有實力並須誠實之人或數人皆可合作具能英文德文者尤佳接洽請函申報第三二號信箱（17281）

▲招請職員

茲有某煙公司擬現聘請職員一位除月薪百元外每月有津貼若干凡身家清白者與本公司往來者合格請函申報一號二信箱（16729）

▲聘請賬席

某某保險公司擬聘賬席一位月薪念元供膳宿性須誠實有舖保人並須熟悉各種賬目欲者函寄郵政信箱（今年三十一歲）

▲聘請貨跑街

今有某大藥行欲聘請貨跑街一位如有經驗者請函投申報二九信箱以便面洽

葛賴克 世界偵探保護所

▲聘請偵探及經手人

本所茲欲聘請經驗豐富及經手人以上等履歷之偵探及富而能具保者為合格請於每日在辦公時間內惠臨接洽

九江路十九號　電話二一〇九七

教育

日文開始新班

滬上唯一日人專用教授日語部學校

高級汽車學堂

本校教授汽車學業各種車輛及學生實習用具完全本校學費最經濟實習時間最多凡欲學開車者請至本校接洽

中法跳舞

研究會招男女學員

▲教授梵啞林與孟達林

教授梵啞林與孟達林茲有西人專教

跳舞日夜招添新會員

教授德文

教授鋼琴

國立音樂專科學校教授歐薩可夫（S. S. Aksakoff）先生教授最新鋼琴演奏法·樂理及辦音練習

任址：法租界麥陽路一六〇號

電話：三一六一八接洽時間每日十二點至兩點

醫藥

痔

痔科專家內外醫師陳百新　枯痔不用刀法注射治療　痔漏不開刀不痛立見功效

肺病專門

傳染病家深研究肺病

出院接生隨請隨到

接生

不論日夜近遠只取十元

先施公司後門克美產科醫院　電話六四〇七〇

新貨到申

明日陳列歡迎參觀

織錦綢緞　雪花綢　跳舞襪
花素軟緞　印度綢　絲圍巾
喬奇絲絨　大衣呢　手錢袋
花素絲絨　開司絨　毛線衫

鞋花—鞋跟—以及男子西裝用品

法國商務公司謹啓

霞飛路七六二至七六六號　電話三六九二三號

胃氣—咳嗽

靈驗如神　當面見效

代售處　大先施公司　華藥房　大陸藥房　屈臣氏藥房　德記全棧藥房

總發行　政記輪船公司內曲少亭啓

女界福

德記全棧大藥房

▲胃氣—咳嗽▼

代售處　永安公司　先施公司　申報館廣告處

上海平民產科醫院

院址　靜安寺路跑馬廳對面張家浜第七十號

電話　三另六一三號　中德醫院轉接

接生

不論日夜遠近接生費一律大洋拾元正

出院接生

住院　分特等·頭等·二等·三等·普通等病房·普通病房所有醫藥費完全免收

章程函索即寄

院長俞松筠啟

痔瘡痔漏

呂守白醫師

白克路永年里四六七　門診下午二時至六時

電話三四〇九四

是咳嗽痰喘咯血肺癆病之救星

贈送天然治咳草

證道居士

萬春醫院

電療　花柳

上海第一牙科醫院

地址　漢口路A字九號五樓　電話一六七三一號

診時　上午九點至十二點　下午二點至七點半

診金（治療五元　拔牙五元）補牙五元　金鑲十元

優待學界

花柳科　內外科　愛克光科

日本醫學博士　廖煥章

中和醫院

介紹人

程逸農先生移滬應診

妙成醫院添聘德國名醫臨診

名不虛傳果然不愧瘋科專家

必定牙痛

任何牙痛必定靈驗

司徒博牙醫生發明

中國製藥社

汪裕泰茶號

出品

茶質優美　製法超羣

家常日用　最爲相宜

玫瑰紅茶　代代花茶

此種包裝茶葉分紅綠兩種每包淨重四兩售小洋一角批發格外克己

批發所　上海

第一法租界老北門外大街　第二英租界石路正豐街口　第三英租界四馬路平望街口　第四英大馬路西鼎新街口　第五法租界巨籟達路口　第六英租界浙江路北首

上海郵務管理局封發郵件時刻表

寄往處所	舟車名目	日期	封發信件時刻
海參威俄羅斯經過西比利亞	轉大連豐	十四日	七點一刻
長江各埠、南京、九江漢口等埠、北洋各埠	哈爾濱、火車輪船、航空	每日、每日(除星期一)	廿二點、六點卅分
青島、威海衛、大連、烟台天津、牛莊、天津南洋各埠、烟台	奉天丸、通州丸、大名、新銘	十四日、十四日、十二日、十三日	七點、十一點一刻、九點、廿二點刻
溫州、福州、廈門、香港廣東、汕頭、香港廣東	海晏、萬象、太原、山東、公司	十四日、十三日、十四日、十三日、十二日	廿一點、十二點、廿二點、廿二點、十一點
外洋各埠、宋州及南洋各埠、小呂宋、香港及緬甸、美洲及歐洲、日本香山坎拿大及歐洲、日本及檀香山、日本及歐洲、德國日本各埠轉	公司、公司、公司、公司、公司、秩父丸	十三日、十四日、十二日、十二日、十三日、十二日	十一點半、十點、十一點、十一點、廿一點、十一點

各口掛號郵件提前三十分鐘封袋

可的牛奶

霞飛路九八九號

CULTY DAIRY　PURE CLEAN MILK　BONA FIDE

可以强身的是妙品牛體康强奶質純潔

電話七〇一二四號

貴女士之秋裝問題？

秋涼矣！女士之秋裝……新穎美觀與衆不同之秋裝已製備否？

本公司新到花素喬治絲絨・異樣圖案繡緞・印花佛蘭絲絨・新花眞印度綢・任選其一，秋裝便不成問題，◉選購請速　價目克己◉

大吉公司啓（地址）南京路二三三號（電話）六二四七〇號

（二）

RAPID SERVICE ON LAND & SEA

商戰捷徑

電話一七八八二

海陸運輸服務週到

凡感下列之困難者請與本公司接洽當得滿意之服務及節省經濟

運貨　堆棧　報關　保險

怡泰公司

上海北京路念一號

每月租費一兩　裝費概免

清潔電灶　省儉靈便　清潔衛生　無往不利

上海電力公司

辦公處・福州路十七號　樣子間・外灘沙遜房子

電話六三六〇一

Agfa

矮克發洋行舉行第一次摩維克司家庭影片競賽會

（地點）篷路六十九號日本總會

（日期）國曆十月十六號下午七時

凡參與比賽者務請將該片於十月十四號上午十二時以前送交四川路六十八號本行爲要

（獎品）本屆競賽之頭三名本行備有珍貴獎品奉送

烹飪用煤氣

最爲廉省合算

六口之家日備兩餐如果燃用煤氣不則每月所費大洋四元過五角

每餐所治餚饌計：飯……二升半米　肉……一大碗　魚……一大盆　蔬菜……一大碗　湯……一大碗

寫字間・西藏路九十號　樣子間・南京路一〇四號

香港註冊

上海自來火行謹啓

惠羅公司

▲上海南京路卅號▼

新到各式巴黎最盛行最美麗晚裝或喜慶禮服金銀及絲絨衣料

本公司不惜重資特派專員至歐西各國選購各種時新衣料價廉物美其中名目衆多今已大批運到內有橋棋絲絨花式最多花樣顏色之美麗別緻可稱絕無僅有爲滬上人士從未寓目者

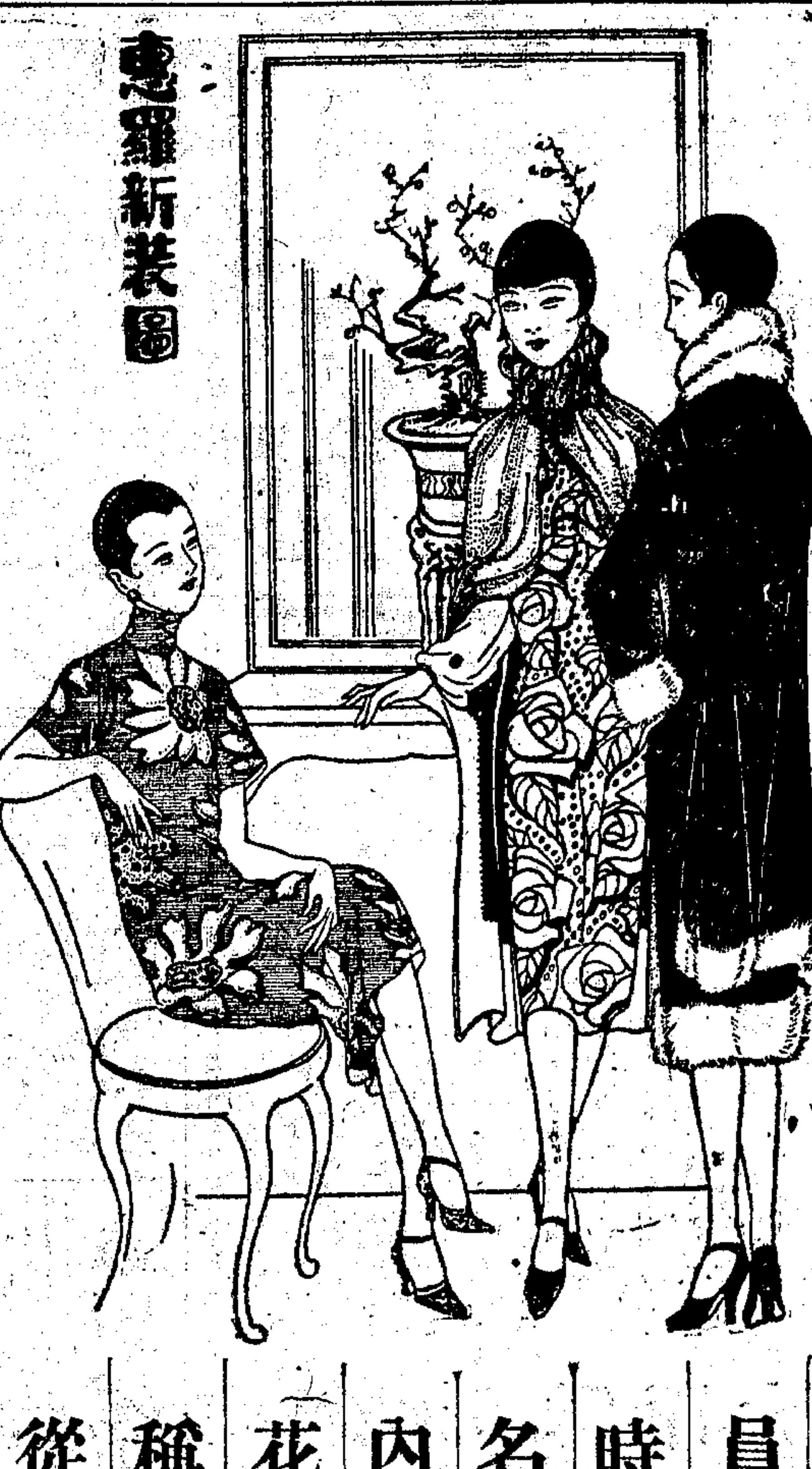

另有素色黑白橋棋絲絨異常鮮明艷雅且每種祇到旗袍料一件或二件請速來採購幸勿交臂失之

金銀織絨綢花樣特別顏色雅緻做各式外着大衣斗蓬或旗袍均宜每種花色祇到五碼新奇特別精美異常

印花金銀綢花色衆多爲今年巴黎最盛行之晚裝衣料質料精優永不轉色價目自八元半起

印花條子絲絨共百餘種顏色深淺均有花樣亦甚美麗做各式斗蓬或旗袍咸宜每碼祇售洋四元半

新到各式金銀蘭絲紗花色均係新式做各式衣服均宜　新到金銀鞋緞花色共百餘種每雙售洋四元半起　各衣料陳例舖面歡迎各界參觀

各種冬秋季大衣呢已大批運到花色甚多共數百種厚薄不等素色或織花全備均極雅緻無比質料每種各異皆係全毛織成十分耐着即取做男式長袍亦甚相宜而美觀

各式花素海虎絨黑色最多質料有四十餘種刻花或顏色均備並有各式賽皮大衣絨質料輕暖着之與皮無異

上海市場

◉商場消息

▲楊樹浦平涼路小菜場對面新開三益鴻記綢緞呢絨洋貨號宣稱、本號定於十二日開幕、同時舉行大減價一月云、

▲信源行宣稱、南市閘北市民、于雙十節前一日晚舉行大規模之提燈游行大會、各機關團體學校工廠商號參加者不下十數萬人、於下午六時餘出發、觀者人山人海、極一時之熱鬧、其中尤以雙刀牌臭藥水以紗燈紮成各種獅子桶頭、酷肖真品、富麗堂皇、熠耀奪目、且雙方下端適成雙十字、與雙十節巧合、故觀者咸稱贊不置云、

▲愛多亞路鄭家木橋老正和綢布染廠宣稱、本廠精究染藝科學、負海上染業界之首屈、煉染綢布呢絨疋頭、及綾羅綃紗嗶嘰各種衣片、用最新機械、經過科學精煉方法、故着色鮮艷、美麗無匹、提煉染色主要成分、應需染料、概向海寗路高壽里尚大顏料號大部份躉購供給、蓋本號顏料、純粹為德產原料、故經染何種質地、保可經久耐洗、永不褪色、博得社會信仰、占全球染術先進系之紀錄、現為推廣營業起見、擬另闢西染部、普及外埠衣件寄染之信托、以免向隅云、

▲愛多亞路大世界下麥司凱糖果公司宣稱、本公司自前日起、新增東洋菜雞肉鍋以來、一時嘗嘗異味者紛至沓來、大有應接不暇之勢、良以風味特佳、售價極廉、且有精美巧格力糖奉送、無怪惠顧者之稱譽不置也云、

◉醫藥訊

▲法租界霞飛路光裕里六號林勤士醫寓宣稱、本醫生咽喉外科、為西塘老名醫鍾稻孫之高弟子、素懸壺於朱涇、該地鄉人經其醫治而起死回生者、不知凡幾、本醫家秘製之真正消痛砂消膏、專治各種癰疽乳癖痰瀝等症、貼之立可消散、神效無比、現門診暫定為一元二角云、

◉書畫訊

▲嘉定汪碧霞女士宣稱、本人夏間作扶桑之遊、曾一度蒞滬、承諸同文、加以垂青、索書索畫、紛紛投、奈當時行裝匆匆、慚乏應報、茲已帆歸歇浦、重結墨緣、特於今日星期、贈送書畫一天、代收件處海寗路六號江南晚報館內劉越周君、

◉劇場消息

▲黃金大戲院宣稱、征蠻大戰一片、係根據西曆一八二三年美國大總統實克生征服在蠻一段事實、槍林彈雨中、襯以英雄美人艷話、熱烈濃摯、纏綿悱惻、兼而有之、此片在本院開映、為本埠第一次云云、

▲錫藩影片公司宣稱、本公司今年度最有成績之偉大出品金雞嶺、費時六月餘、耗去一萬餘金、佈景服裝道具攝影導演演員等、無一不精益求精、為國產影片中成功之作品、本公司赴甬攝取外景之攝影隊、已於昨日返申、此片完全告竣、現正從事剪接、不日即可公映、劇中最有精彩之一幕、為火燒刁家莊一場、完全真屋攝製之火景、較之用模型火燒、尤為可貴云云、

▲月明影片公司宣稱、本公司新攝之二集女鏢師、業已全劇告成、昨晚在本公司一度試映、適遇荷各埠片商、為賀國慶、順道來此、參觀該片公認為成績極佳、深合觀衆尚武心理、與前所出之關東大俠各片、同為轟動中外之傑作、其三集女鏢師、尚有內景數幕仍未攝竣、因佈景係大「霸工浩繁、不日即可出品、導演任彭年、為擴充營業計、擬分兩組進行、特添聘伍天游聯合導演、并聘新小說家文翔九君專任編劇、已將七集八集關東大俠劇本、繼續編成、兩片內容、有特別之穿插、最新之藝術、文君歷游英美各國、研究電影甚深、此番定有出色之貢獻、該兩片主角、仍由大力士查瑞龍、女明星鄔麗珠担任云、

▲閘北青雲路轉角世界大戲院宣稱、自前日（九日）開映、復旦影片公司之二集火燒七星樓、每日售賣頗稱不弱、今日起「續映該公司三集火燒七星樓、主演者為楊靜我梁賽珍等扮飾、片中越獄鬧市數幕穿插極為熱鬧、如妖尼怪道在空中鬥法飛遁等、變化奇詭、以及飛簷走壁技術令人觀之、拍案叫絕云云、

今日本報為篇幅所限致上海游藝演員公會廣告未能刊出明日仍照常登載 廣告處啓

十四種天然菓汁混合製成

可口可樂

取十四種天然菓汁，精密配製，而成一種飲品。是名可口可樂。培養怡悅齒頰。佳美無比精神。君其飲之以解渴。飲之以長神。成分十分純粹。其瓶監製，最為衛生。開飲之時，精潔無比。無論何處，均可購得。

Coca-Cola

6

東洋風味

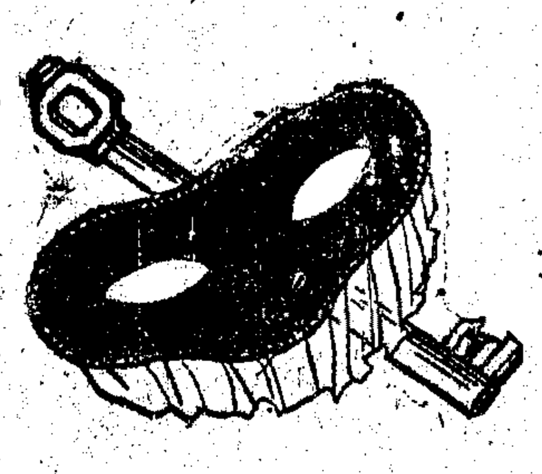

麥司凱糖菓公司

Maskey's Chocolate Palace

雞肉鍋

雙十節起新增

新增雞肉鍋

鷄肉鍋：原為日本著名料理，然欲一嘗異味，必須奔到虹口，屈膝彎腰，席地而坐，語言習慣，尤感不便，雖然嘗得美味，而處處感覺不快！

本公司於十月十日起……

▲專為同胞嘗東洋食品而設，
▲特聘日本名廚精煮，完全東洋風味，
▲交通便利，即在大世界下齊天舞台隔壁，
▲座位舒適，係中國新式上等食品公司，
▲雙十節起，正是大嚼鷄肉鍋之時令，
▲雞肉鍋，美味價廉，只收大洋八角，

優待顧客備有贈品；

每客加贈巧克力糖一包，十月十日起，十天為限，

營業項目：各式糖果　衛生冷飲　歐美茶點　鷄肉鍋燒

地址：愛多亞路大世界下齊天舞臺隔壁

電話：一六五六七

素以貨好價廉取信顧客的南京路

明華店

新到大批綢緞足呢頭𢧐

特設大廉價部

價比市上便宜 貨比市上名貴

定製高等洋服 婦女大衣披肩

電話一六一五八一

浙江大戲院

浙江路神州旅社隔壁　電話六三八七九號

今天開映

今日上午十時加映一場

時間 三時 五時一刻 七時一刻 九時一刻

耐媚卡羅主演

偉大浪漫熱情膩艷鉅片

天鵝肉

可以接續看映

Nacy Carroll in "Chicken A La King"

價目 正廳小洋二角 樓廳小洋四角 六角 日夜一律 幼童減半

福星大戲院

西藏路六十一號新世界南部 電話六三二二一二號

各界來函要求續映一天

今天日夜開映四次

時間 下午二時 五時 七時一刻及九時一刻

兩大鉅片同時開映

滑稽大王羅克主演 銀漢紅牆

Harold Lloyd in "Safety Last"

熱女郎克萊拉寶傑作 草裙艷舞

Clara Bow in "Hula"

明天起映

蒙脫勃萊第一次開口傑作

勇武香艷有聲對白名片

俠骨艷腸

MONTE BLUE in FROM HEADQUARTERS

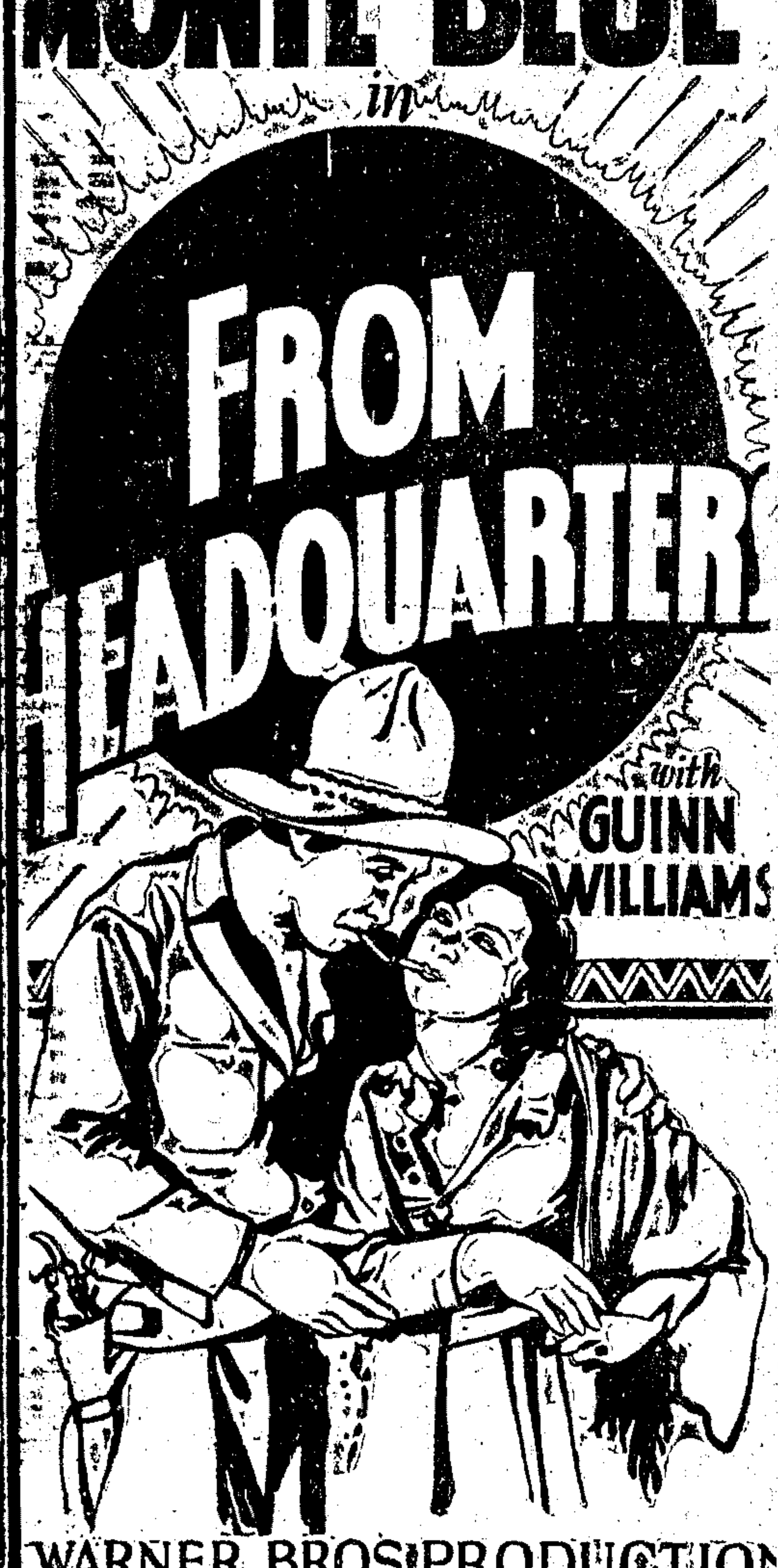

WARNER BROS. PRODUCTION

價目一律小洋二角孩童全票

明日開映

驚天地！泣鬼神！

是空前！真絕後！

▲男兒曲 男兒好身手，男兒進行蛟龍吼！進行骨格如鐵胆如斗，生不可褻死不朽！

◆是一部並世無雙悲壯熱烈有聲有色可歌可泣英雄救國史！
◆是一部愛國志士多情公主悲歡離合如火如荼宮闈秘艷史！
◆是一部絕無僅有從頭至尾全部五彩對白歌唱鉅片之覇王！
◆是一九三〇年派拉蒙最瑰麗最名貴最榮譽之非常大供獻！

璇宮艷史美麗女皇 琴妮麥唐納畢生心血結晶品

德國大導演露德威白格傑構

●黄百萬美金●麗五千演員●成此不朽鉅片

霜刃如雪，駭汗髮指！戰鼓驚沙，天地失色！猛士虬髯，劍戟森竪！美人紅粉，柔情如水！佞臣弄權，媚外悞國！戰馬嘶號，血紅戰袍！還我山河，男兒英豪！

Jeanette MacDonald & Dennis King in "The Vagabond King"

欲免擁擠◆電話一九二〇八號◆請速定座

光陸大戲院

山西大戲院

海甯路北山西路口　時間：日四點二點一刻；夜九點七點一刻　價目：樓下二角，樓上三角四角　電話四五五七六號

今年新選電影皇后珍妮蓋諾電影皇帝却爾福雷合演傑作

在蝶醋花醉・花燭之夜・安琪兒・以前出品響滿全球萬人空巷之唯一著名哀情鉅片

七重天

黄花女命途乖舛操賤業非出所願遭鞭笞幸遇救星畏警局權爲人妻

報恩德克盡婦道生愛慕互結絲羅點軍帖夫婿有名動員令催赴前敵

遽別離情何以堪各東西兩地相思戰事息死耗傳來見佩像搥胸號咷

忽然間英雄歸來似置身七重天上如意郎受傷未亡有情人終成眷屬

巴黎大戲院

霞飛路華龍路西　電話三五一一二號

本片爲嘉寶最近得意傑作上海從未映過

◉「肉體與情魔」「銷魂」「愛」「吻」等名片女主角◉

葛萊泰嘉寶

暨魯意史東諸大明星合演空前膩艷鉅片

▲亦嬌麗亦風流她本是人間一尤物！

丈夫，伊所愛也，情人，伊所歡也，伊將何所取捨耶，此爲本片劇情之焦點，其香艷浪漫，已盡在不言中矣，

全片充滿着引誘性和刺激性看了可以知道男子追求和迷戀女性的熱烈！

野蘭花

◉情燄萬丈◉　◉溫香透骨◉

嘉寶女士在此片中穿着爪哇衣服益覺嫵媚動人

看過嘉寶以前所有作品而未觀此劇者不能謂爲看過她的傑作。因女士在此片中表演之神化。確能勝過以前諸作

試問開映嘉寶女士作品的時候有那一次不是忙得賣票員走頭無路的呢？

▲似有情似無情顛倒了千萬痴男子！

◉連日擁擠不堪欲免向隅希預早定座◉

時間：日戲三時五時半；夜戲九時一刻
價目：日戲樓下六角樓上一元；夜戲樓下八角樓上一元半

百星大戲院

老靶子路福生路口　電話四一二二五二號

價目：日 正廳四角 樓廳六角 一律小洋；夜 正廳六角 樓廳八角

今天日夜開映 三時 五時半 （夜）九時一刻

優秀美麗女明星桃樂賽甘許主演傑作

法國宮闈歷史艷情名片

賽妃秘史

重金禮聘著名藝團同時登台表演

蒙特馬歌舞團

舞姿香艷・肉感・美化・新奇・歌唱激越・哀幽・甜情・別離・節目更新服裝新奇表演時間半小時

夏令配克影戲院

靜安寺路卡德路口電話號碼西字一百四十七

今日◉三時◉五時半◉九時一刻◉日夜開映

第一國家公司有聲巨片

大明星梅皮亞萊及女明星范蘭主演

人海潮

Ilse of Lost Shir"

入場座價（日）六角一元（夜）一元一元半

城南通俗影戲院

大東門南小南門北　南市電話八百廿號

今日開映明星影片公司出品俠義巨片 陸福曜導演 騎俠

（日戲）二點半起（夜戲）七點九點（價目）四角二角 幼童減半 片已檢許

長江影戲院

院址提籃橋明星公司出品　電話五一〇〇八

神史幻變武俠巨片 十集火燒紅蓮寺

（時間檢查許可）日場三時 夜場七時九時 （價目）一律兩角 孩童減半

國民大戲院

北四川路海寧路中　電話四一六八二號

今天日夜開映 三時 五時一刻 七時一刻 九時一刻

銀幕大情人約翰吉爾勃主演

男女罪惡

John Gilbert in "Man Woman & Sin"

約翰吉爾勃主演之地體驗肉情戀愛的熱情與女性是培養他的著作二在是以導的魂是義…

日夜一律 正廳小洋二角 樓廳小洋四角 幼童減半

奥飛姆大戲院

公共汽車無軌電車家渡站　門票二角樓上屋頂隨意可坐

武林班（日）夜劉氏飛龍傳　影戲（日）二點起（夜）七點九點起

明星公司最近出品寫實香艷社會巨片 浪漫女子

宣景琳女士 重登銀幕之第一次傑作 片已檢許

胃氣咳嗽

經售處 上海三馬路申報館 先施公司 永安公司 新新公司 各藥房

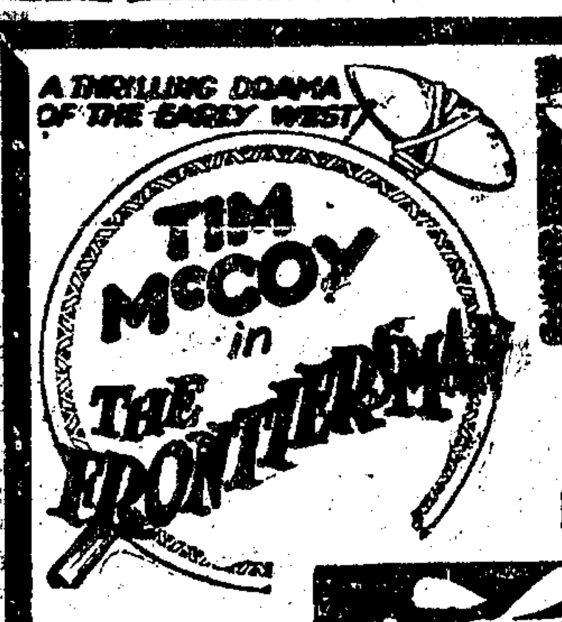

黃金大戲院

他院前未映過之鉅片

美國歷史戰事哀豔熱烈偉大作品

征蠻大將軍

◉看阿美利堅民族征服蠻族的一片忠勇愛國熱忱令人肅敬

今日上午十時一刻開映早場

閃閃爍爍的比劍 纏纏綿綿的情愛 慷慨激昂的義氣 浩浩蕩蕩的馬隊 轟轟烈烈的戰爭 光榮豪壯的歷史

征蠻大戰記略 耗費百萬

●即賈克生總統征蠻事蹟
●Metro-Goldwyn-Mayer 公司最新出品
●Tim McCoy武俠明星丁麥蓋主演

鼙鼓聲喧番蠻內犯
軍書捷報勇士生還
粉膩衣香美人禍水
刀光劍影浪子傷身
蕩女淫娃嬌嗔義士
良師勇將暗惜奇才
假施軍法英雄受懲
夜走征車佳人載道
動烽烟蠻夷興屠戮
保孤城戍將齊盡忠
篡權位白蛇精叛變
獻和議灰鷹王被戕
下軍書勞師征蠻族
復故土英雄首立功
苦肉計盜馬沉舟
北卡城虎穴救美
憑吊故陵青衫淚濕
幾遭節辱紅粉飄零
烈士功高名垂竹帛
兒女情深話豔影壇

欲知內容精彩如何請來本院參觀影片 軍馬數千

◉鎗林彈雨襯以英雄美人事蹟熱烈香豔纏綿悱惻兼而有之

海外奇緣 俠義奇情片 座價一律小洋二角

優待顧客價目照舊 樓下小洋二角……三角 樓上小洋四角 孩童一律小洋二角 日夜同價

開映時刻 三時一刻 五時半 七時半 九時半

今日加映五時半一場以調劑擁擠

東南大戲院

法華民國路福佑門對角 電話一二六六六

今天日夜開映

(日)三時 五時半 (夜)九時一刻

全球歡迎電影界唯一武術大明星

范朋克

不朽傑作

三劍客

「三劍客」離滬許久了此次由本院特別敦請捲土重來與滬上各界女士相見諸君舊雨重逢當然特別歡迎見面以後定然要說一聲他們藝術不但沒有落伍而且在電影史上永遠能保持他們的地位決沒有人能及他們的偉大呢

一九三十年新版十三大本華文字幕說明

價目(日)兩角四角(夜)三角五角

百老滙大戲院

東百老滙路滙山路 電話五〇三二五號

今天日夜開映四場

在上海已有了紀錄的有聲音樂古裝戰事愛情第一等鉅片

五大明星主演

THE FOUR FEATHERS
A COOPER-SCHOEDSACK Production
A Paramount Picture

四羽毛

注意 本院現日夜開映四場。致職工等。過於勞碌。殊覺不安。故擬下期換片起。每日改爲下午三時。五時半及九時一刻開映三場。以惜人力。特先預告。諸維垂意！

演員五千人，野獸五千匹，外景五千里，戰爭五大場，因此，好過其他影片五千倍！不可不看。

時間 下午二時，四時一刻，七時，九時一刻

價目 (日)三角五角七角 (夜)四角六角八角

奧迪安大戲院

北四川路第六百號 電話四二五一二號

優待觀衆 開映名片減低票價

四大電影明星共同合演

滑稽搗亂浪漫愛情淒豔歌曲音樂名片

小抖亂

小小一抖亂。無一不抖。無一不亂。抖得令人發噱。亂得瘴氣烏煙！

以滑稽的手段，用抖亂的方式，寫美國近代青年的胡亂行為，色情舉動，唱詞說白，既使人軒渠，表現描摹亦使人大噱，誠有聲片中之雋品。

對情人。淡然若忘。對少女。痴情狂戀。送情歌。唱情調。嬉皮笑臉。石榴裙下屈膝跪。一座闃然。妙。妙。妙！

JACK OAKIE
With Mary Brian, Skeets Gallagher and Love Borden
"The Social Lion"
A Paramount Picture

時間 下午三時 五時半 九時一刻

價目 (日)四角六角 (夜)六角八角

今日上午十時開映 表演美國民族主義成功的戰事愛浪漫巨片 南北統一 數十明星及數千演員合演 樓上樓下一律小洋二角

光華大戲院

今天日夜開映三次：日戲三時 五時半 夜戲九時一刻

唯一武俠愛情巨片

響馬之王盜之魁！

英勇明星范朋克主演

綠林翹楚

綠林之俠賊之首！

片中述一劇盜，爲地方除衆害計，率盜設火牛陣，攻嚴城，大破軍除，逐暴王，數教士，拯廟女，殺勇可嘉，迫後拋去屠刀，立爲良善，其劍術武藝，臨勇敏捷廊不令人驚奇讚嘆，至火牛攻賊一節，尤爲雄壯可觀。

加譯華文說明 "Gaucho" 配奏特別音樂

價目 樓下小洋二角 樓上小洋四角 樓上小洋六角 日夜一律

東海大戲院 EASTERN THEATRE

東熙華德路茂海路十一號(提籃橋下海廟前面)

「片子好有中文說明」「券價廉地方最清潔」

每日開映四次

(午)二時起四時起 (夜)七時起九時一刻起

羅克 小弟弟

"THS KID BROTHER"

請來狂笑一番

片經審查

價目公道 樓下小洋兩角 樓上小洋四角 小孩半票 日夜一律

愛普廬影戲院 念週紀念

北四川路海寗路口 電話號碼北三百八十一號

今日三時五時半七時一刻九時一刻 四次開映

寰球公司著名歌舞有聲偉大出品

百老滙

入場座價 四角六角 日夜一律 (兒童減半 四次可以連看)

今晨十時加映一次 約翰擺里瑪亞大名作 愛的花 優待學界樓上下一律二角

共和大戲院

南市西門方板橋 電話一六六六

日戲三時 夜戲七時 九時

(今日開映) 裝置拍納通擴配奏美妙音樂 (檢查許可)

暹羅野史

價目 正廳二角 樓廳四角 小孩一律二角

冒險 捕捉 猛獸 寫眞 巨片

加映滑稽片一大本 時事新聞片一大本

六馬路　中央大戲院今日起開映

明星影片公司第八十次出品

十五年來國產電影之唯一結晶大傑作

看過前集者不可不看此後集

鄭正秋導演　助理導演 蔡楚生　攝影 顏鶴眠

時間：日戲 三時起 五時半起　夜戲 九時一刻

優待觀客 並不加價：日戲 四角 五角 八角　夜戲 五角 六角 九角

後集 桃花湖

王　鄭　胡　夏　黃
獻齋　小秋　蝶　佩珍　君甫

五大明星 主演傑作

片已檢查許可

● 前集中有幾個問題在二集中必欲解決者

（一）文大本之遺產是否永遠歸伊雪黛享受

（二）文大本與伊雪黛的愛情已至沸點然而怎樣可以使他們倆結合

（三）賴乃德謀佔伊雪黛產業且及其人伊雪黛始終不爲所動但是賴乃德的結果怎樣

（四）李華愛大姑而大姑不愛李華但他們倆的結果又怎樣

□桃花湖輿論的一斑

（一）國產電影的確進步了。進步的步驟。非常迅速。完美的成績。出乎人們意料之外。這是看過前集桃花湖的觀眾所說的。

（二）從前愛看外國影片的觀眾。總說國產影片太糟。實在沒有一觀的價值。現在這班歡喜看外國影片的觀眾。忽然把論調轉過來說。中國影片。未嘗沒有好的。像桃花湖這類影片。即求之於舶來的名片中也不多見吧。這是愛看外國影片的觀眾所講的。

（三）像桃花湖這類的國產影片。實在有打倒外國片的可能。我們快起來提倡。使國產片立個永固的基礎。這是新聞界中幾個電影記者所說的。

（四）桃花湖真好看。真有意思。比較看人笑我笑。莫明其妙的外國有聲片。使我精神上舒服得多。這是幾個時髦女子所說的。

（五）桃花湖影片。是從我們艱難奮門中得來。現在居然有這些成績。使觀眾滿意。和熱烈的贊美。真使我們安慰到萬分。這是桃花湖的導演鄭正秋先生

（六）和幾個演員所說的。向來四個人賣票。覺得很淸閒。現在又加了四個人。還嫌來不及。像這種擁擠的情形。除了紅蓮寺外。要算這次桃花湖了。這是中央大戲院賣票房中幾個職員所說的。

◉全部革新精神煥發之滬南唯一影戲院◉

小西門蓬萊市場之東部　二三四路電車直達門首

蓬萊大戲院

今日◉三時◉五時半◉九時一刻◉開映

觀衆注意　謹啓者本院爲優待觀衆及彌補向隅之看客起見特自今日起商得寰球公司之同意將全部野人記上中下三集逐日更換放映一集俾未觀全片或未觀此片者多得一欣賞之機會尙希各界愛觀佳片諸仕女幸勿失此良機

（今日開映寰球公司本年最偉大之出品）

上集野人記

明日換映　中集野人記

後日換映　下集野人記

（十五日換映）

寰球公司最近有聲出品之無聲拷貝武俠劍術巨片

風流騎士

滬上初次開映（華文字幕）

（本院座價）二角　四角　六角　日夜一律 兒童減半　檢查許可

三點鐘　五點半起　九點一刻　今天三次

恩派亞大戲院

（下樓）二角 三角　（上樓）四角 六角

暨南影片公司最近出品破天荒之奇情武俠香艷滑稽影片

黑俠

片已檢許　熱烈緊張　悽惻動人　香艷銷魂　滑稽危險

日夜加聘海上著名滑稽劇家十餘人登台表演新排滑稽京劇

棒打蘇州寇承御

揚州劉妃　蘇州陳琳　無錫寇珠　東洋郭槐　印度土地　紹興土地　甯波土地　常熟土地　杭州土地　唱，做，服裝，佈景，後場，無一不趣

（幼玉社全體演員登台表演）

●二點鐘起　八點鐘起（二次）

卡德大戲院

●價目● 樓下二角 三角　樓上四角　一律小洋

華劇影片公司著名出品香艷武俠巨片　前部 後部

萬俠之王

二十大本 一次映完　片已檢許

三點鐘起　七點鐘起　九點鐘起　今天三次

萬國大戲院

樓下二角　樓上三角

孤星影片公司最近巨製武俠戀愛巨片

女俠飛燕

片已檢許　◀導演▶陸瀛眯　◀主演▶鏡似驚　結構曲折　表演逼眞　服裝鮮艷　佈景偉麗　攝法新奇

武昌路東四號

武昌大戲院

電話四七五九號

烘動世界名片黨人魂主角韋廉包埃主演

蔣主席推崇備至的一部武裝尙武名片

美國黃浦軍校的武備野戰滑稽名劇

大操

（又名學生軍）

錦衣燦爛　刀光劍影

▶學生軍爭風吃醋起風波◀
▶學生軍打擂賽拳演武劇◀
▶學生軍實砲野戰大械鬥◀

◉尙武精神慶祝國慶◉

北四川路海寧路口

新中央大戲院

電話四二三三二號

新訂時間 (日戲)三點鐘 五點半起 (夜戲)九點一刻　價目 樓下三角 樓上五角 包廂七角 日夜一律　片已檢查許可

十五年來國產電影之唯一結晶大傑作

鄭正秋最近導演　助理導演 蔡楚生　攝影 顏鶴眠

鄭小秋　胡蝶　夏佩珍　王獻齋　黃君甫

五大明星主演傑作

本片宗旨　●不求國人不看外國片 祇求國人愛看國產片　●費六個月之光陰 耗工製費五萬餘金 集百人之智力

LOVE on the LAKE

前集桃花湖

●外國人看了要嚇一跳　▲戲與景相互美化

不怕外國片多麼好只怕中國片不肯向前跑 鄭正秋先生是一位向前跑的好導演 上回的碎琴樓我們已經滿意了 這次的桃花湖換了一種格調 尤其使得我們拍手稱妙 觀衆要是不相信 一看蔡郁先生寫給鄭先生一封信裏的話就明白了（原信的前半段）

正秋先生：先生之傑作桃花湖前星期六在中央試映 我和兩位朋友去參觀 足足坐了四個鐘頭 回來時天已經快要亮了 我們一點不覺疲倦 而且還有精神談論桃花湖的價值 於此可知桃花湖的偉大了 我認爲桃花湖確是國產影片中一部最有藝術價值之出品 要是把一般自以爲大傑作的片子來與桃花湖比較 只怕叫他們編劇和導演的先生們再做幾個夢也是望塵莫及的 桃花湖眞是值得我們傾倒 值得我們證美的好片子 我很希望這部片子將來到外國去開映 給懂得藝術的外國人看見了嚇了一大跳 要疑心這部片子是冒牌的中國片 而結果要佩服中國電影也很有價値（下略）

蔡先生是南洋片商的代表 同鄭導演從沒有見過一面 買片客人都這樣說 可見桃花湖確是近來超過一切時裝片的大傑作、胡蝶扮的貴千金 會爲了一個小秋扮的隱公子 而對佩珍扮的鄉姑娘大吃其暗醋 ─獻齋扮的表少爺 又爲了貴千金而對隱公子大吃其陰險醋 君甫扮的小工 又爲了鄉姑娘而對隱公子大吃醋而特吃醋 甚至於誣枉他是殺人犯 要把他捉將官裏去 這五角戀愛 曲折之至 前後兩集 二十大本 前集有殺案 後集更有一大段案 愛情和案情 連環緊扣 愈演愈緊 全劇看後 一定大快人心 背景有關全劇空氣 此片內外景都由楚生君設計 場場富有美感 獨創一格 確是國產片中的空前大貢獻 再加鶴眠君搖影技能的精進 尤其出色

卡爾登影戲院

電話三三六四一號

不論日夜均可定座

今天日夜開映 (日戲) 三時 五時半 (夜戲) 九時一刻

露絲蔡德頓新傑作

「陳夫人最後之一吻」原班角色通力合演

富麗華貴的艷情對白鉅片

愛的創痕

鉅片「情種」的導演者 雪泥富蘭克林偉構

述倫敦貴族子弟與舞台女伶之風流韻事。悲歡離合。悱惻纏綿。實銀幕上空前所未見者。

加映米曲羅通新聞片及全部五彩超等歌舞名貴片

請早降臨 (日戲) 六角 一元 (夜戲) 一元 一元半 二元 以免向隅

南京大戲院

愛多亞路五二三號

電話一〇七八二號

今天日夜開映：日戲 下午三時 五時半 夜戲 九時一刻

美國福斯影片公司一九三〇年超等出品

全部對白歌舞滑稽巨片

新羣芳大會

新的笑料！ 新的妙曲！ 新的美女！ 新的艷舞！

羅擇新歌之名作家。譜清雅悅耳之情歌。以舊羣芳大會之羣芳。復聘歌台舞榭之名卉。廣佈新麗之背景。選奏新頴之音樂。始成此新奇之貢獻。

聘兩位滑稽的大明星「歐爾勃雷德」和「瑪嬌麗蕙脫」演出無量數的趣事。予觀者以雋永不忘的影像。

加映慕維通最新有聲新聞內有

本年萬國美女賽艷 但維斯盃網球決賽

價目 (優待觀客) (並不加價)

	日戲	夜戲
正廳	大洋六角	大洋一元
樓廳	大洋一元	大洋一元半
花樓	大洋一元半	大洋二元

光陸大戲院

今日最後三次開映

今日最後三次開映

不可思議熱男子希佛萊氏

曁地老天荒女主角法蘭西美女郎克勞考黛爾白合演

全部對白歌唱熱情秘艷美化結晶

膩艷透骨！香溫撼心！

如意郎

輕紅一舸載艷膩歌郎情姿意情致纏綿擠眉做目雋妙人間手胼足胝胡盧解頤靈機乍動平步青雲嫁得檀郎稱心如意

連日擁擠

自璇宮艷史問世後。婦孺咸知有美男子希佛萊。其人工言笑。善做作。擅表情。能歌舞。十全十美。當世無第二人也。其歌喉之軟和。聆者心誠意服。其做作之詼諧。令人通體骨節紓適。其言情之熨貼。令人佩服五體投地。其嘴臉之惹人笑樂。尤具不可思議之魅力。是人世間之至竇！是有情天之驕子！

務請早降

胃氣咳嗽 靈驗如神 當面見效

胃氣仙丹 [illegible]

咳嗽仙丹 [illegible]

北京大戲院

北京路貴州路口 電話一七四一〇

今天日夜開映：日戲 三時 五時半 夜戲 九時一刻

全部對白絕頂高尚愛情巨片

西席地密爾

壓倒任何紀錄的空前偉構

犧牲

每歷一分鐘激動思潮千萬起 僅觀二小時深留影像二十年

用敲擊手。情偉與能深顯。處人劇與景極折妙致

秀側的段富的大萬。刻明處動。情佈。曲奧之。

價目	日戲	夜戲
正廳	小洋四角	小洋六角
樓廳	小洋六角	小洋八角
花樓	小洋九角	大洋一元

九星大戲院

院址法租界霞飛路南成都路口 電話三七八二三號

時間 下午 三時 五時半 九時一刻

今日最後一天

轟動世界偉大俄國革命慘史

▷全美第一名導演西席地密爾不朽傑作◁

黨人魂

「黨人魂」是宣揚民族自決打倒帝國主義壓迫民衆的一部慘史

「船夫曲」是被迫的勞工勉勵那勇健的青年們努力奮鬥的慘

(原名葛河船夫)慷慨激昂哀感頑艷

"The Volga Boatman"

全片十大本中文說明配奏特別歌樂聲

明日開映偉大尚武愛情巨片 救火英雄

價目 樓上小洋四角 樓下小洋二角 日夜一律 每客隨票奉送名烟一包

梵王宮影戲院

[illegible] 大中國影片公司出品武俠故事巨片 每晚七時九時開映

價目 頭等二角 特等四角

石頭公主

主演 陳秋風 導演 夏赤鳳

片已檢許

書報介紹稿例

(一)文字以介紹國內國外最新之出版物爲限 除文藝著作外 一切政治、經濟、法律、科學、教育……等書報均在介紹之列 惟無聊之書報恕不介紹

(二)圖畫以國內國外新作家最近作品及與文字有關之附圖爲限、

(三)關於中國古書之考證或研究等文字 恕不刊登

(四)圖畫及照片均以與文字有關者爲限、

(五)文字篇幅至多不得逾三千、

(六)稿紙勿寫兩面、

(七)稿勿橫寫、字勿草潦 西文可省則省 如不得已須引用原文 須附於譯文之下、

(八)圖畫勿用藍墨水繪、並勿用有色之紙 須用白紙黑繪、

(九)來稿請書明書報介紹編輯部收

(十)來稿無論刊載與否 概不退還、如須退還、應預先聲明、並附足郵票、

(十一)酬資文字每千字分三元、二元、一元三種、圖畫照片、每幅亦同此例 如有特別之稿 酬資另計

林記 更新舞臺

今夜初次開演

新編全部破天荒偉大傑作

婦孺皆知第一說部神怪連台名劇

二本西遊記

劇中有 令人驚奇的…電術機關 別開生面的…新穎綵景

劇中有 醒俗驚世的…高尚劇情 鮮艷奪目的…全新服裝

劇中有 眞狗串演的…哮天神犬 有聲電影的…連環戲劇

劇中有 中西合奏的…特別音樂 清歌妙曲的…嫋娜舞蹈

一准七時登場 惠顧諸君早臨

新世界

門票仍售小洋二角

新世界中川 和平社白話新劇

倪金鷲 徐紉秋 胡君安 能派張嘯天 全材張四維 王呆公 蔣呆兒

日戲 火燒百花台 夜戲 後本果報錄

王无能 錢无量 笑嘻戲 江笑笑 鮑樂樂 躂覺戲 劉春山 盛呆呆 搭棚戲 丁怪怪 趙希希 戲迷戲

醒心社滑稽話劇

胡炳生 楊德明 王无能 錢无量 曹開元 王无才

日演 打倒不平條約 夜演 覺悟過來的小星

新世界新華大劇場大京班

花容月貌文武青衣花衫 南北馳名文武唱做鬚生

良 王 華 綺宸 俊

續編偉大神怪連台著名好戲 五本西遊記 排練純熟不日公演 今日起一律登台

大劇場 特煩重新排演名劇 西遊記(四本)

新世界大劇場今日日戲

(小蓋)孫雪芳 黃鶴樓 孫玉廷 惡虎村 良綺宇 王雪艷 宇宙瘋 華俊宸 浣花溪 小桂元 二本鐵公雞 桂元

大世界

門票小洋三角 各場不另取資

乾坤大劇場京劇

日戲 借趙雲 探陰山 別寒窰 桑園會 界牌關 殺婆惜 貽翠花 連營寨

夜戲 打拉子 馬鞍山 硃砂痣 奪頭彩 惡虎村 查頭關 開山府 天女散花

共和樓新樂府崑劇 日戲 牡丹亭 夜戲 蘇武 梁山伯 大鬧天宮

共和廳 南方歌劇 日戲 劉香女 夜戲 釵釧記 羣芳會唱 女子蘇灘

新二層 尚樂社新劇 日戲 瑞生閣 夜戲 新殺子報

共和台 愛美社新劇 日戲 夢歸 夜戲 空谷蘭 魔術

共和閣 紹興文戲 (日戲)瑞香球 (夜戲)下江南 零頭戲 女子戲法 奇巧戲

共和樓 滑稽劇 日 牛把蒲扇 夜 雙奪妻 小化裝蘇灘

二層 平津雜耍

新三層 上海新戲 日戲 男投河 夜戲 雙蝴蝶 陶情戲 日戲 玉連環 夜戲 珍珠塔 理戲 日戲 狀元府 夜戲 娃娃魚 童子團藝術

新四層 獨腳戲 影戲 紅髮女郎

小世界乾坤大劇場日夜戲目 門票每位大洋一角各場參觀

日 張雲升 李蔭芳 毛桂芬 王麗雲 (單)(德)(元) 李祥芳 王靈珠 客高刀 串三

問樵鬧府 有勇無謀 打漁 救母 大酒洲城 春香鬧學 關劈 夜 七本征西傳

小世界愛華女子新劇社日夜戲目 門票每位大洋一角各場參觀

日戲 趙五娘 夜戲 血淚黃花

小世界影戲場戲目 門票每位大洋一角各場參觀

國產名片 關東大俠

時間 京劇場 十二點至六點半 新劇場 七點半至十一點半

新新屋頂花園各項遊藝話劇

鐘社話劇 (日戲)後本文武香球 (夜戲)范高頭

新新屋頂花園大京班

大京班 今天開演 諸君舞台修理暫停 注意

特煩新編歷史連台好戲 天全寶部圖 排練純熟 即日開演

精神團 張治兒 易方朔 (日)呆解差 (夜)李大

永安天韻樓大京班十二月十二夜戲

趙海山 印德山 劉先茂 趙君臣 吳寶奎 陸少林 張美英 郭坤泉 張慧春 譚 紅梅 于桂芬 陸子良 花碧蘭 小長勝 張美霞 吾俊亭 王奎元 馬秀雲 周蘭芳

(十七八本 穿金寶扇恨)

永安天韻樓影戲場 日夜開映中外著名最新佳片

明星公司武俠神怪巨片 紅蓮寺 五集

美國滑稽愛情名片 裸女天堂

河北武術團 日夜表演 驚人藝術

本劇場自提倡改良國劇以來不遺餘力深蒙國內各界人士之歡迎與愛好藝術同志之贊助現接蘇杭首都各地來函要求赴各地表演改良國劇藉以提倡以廣宣傳此次首途出發蘇州率領全體演員即日啟乘赴蘇俾得早日與蘇地人士相見本劇場暫時放映電影同時進行一新偉大計劃現正日夜准備約在歲暮新正時可與滬地人士相見希請各界拭目待之 此啟

虹口大戲院

電話北一八四

今天三點 五點一刻 七點一刻 九點一刻 十一點一刻 開映

(羅克主演) 風流 水手 開汽車 胡調 太子 華文說明 加映上海十一次

胃氣與咳嗽 靈藥 經售處 永安新新先施 抱經堂 新申報館 廣告處 作海 洋路 寗路

廣舞台聘請寰球樂男女班十二月十二日夜戲

日戲 電光配景俠艷猛劇 蟾光惹恨 上卷 全體藝員落力拍演

夜戲 機關配景俠艷猛劇 蟾光惹恨 下卷 全體藝員落力拍演

日夜同價 優等大洋一元 特等大洋八角 頭等小洋六角 二等小洋三角

東方書場

東方飯店內 日一點三開 夜七點三開

日場 朱兆麟 黃伯雄 馬三刺 國粹 周亦亮 粉妝 沈儉安 薛小卿 珍珠塔 李伯康 楊乃武

夜場 金兆麟 黃耀庭 落金扇 汪雲峯 傳鉛 張少蟾 趙稼秋 一笑緣 王亦泉 三笑 王似泉 李伯康 楊乃武

星期六 王無能 滑稽 星期日 江笑笑 唱演

日價洋一角 夜小洋二角 (茶資在外)

注意國產影片之偉大長部影片

乾隆游江南 六集已竣 不日公映

全部施公案 二集將竣 不久公映

天一影片公司出品

先施樂園中外影戲場

中國武俠機關影片 三集 關東大俠

尚武團 俠義名劇 日戲 魚絲奇 夜戲 頭本爪山雞

第五書場 華社乾坤新劇 日戲 後本 女俠 夜戲 可憐的丈夫

十月十二號

先施樂園大京班 男女合演 十二月十二夜戲

壽百歲 劉小泉 劉春泉 劉玉樵 任長海 劉玉春 李人傑 劉榮軒 王蘭芳 寶蓮 應 張筱艷 劉崑畬 麒麟豹 張文艷 (雙張)少霞 沈翠亭 黃芳 姜麗雲 馬春亭

日戲(六本狸貓換太子) 夜戲(十本狸貓換太子)

花花世界

大馬路 市政廳 舊址 門票大洋一角

詳細遊藝及時間請看花花世界報

牡丹廳 大京班 文武京劇

富艷 張霞 周玉 王蘭 李麟 富童 王桂 孫卿 馬雅 第斌 雲霞 瀛洲 慕仙 明亮 一怪

左金山 大奎 左紅玉 衛鷹

日演 打漁殺家 廣泰莊 全本貂蟬 夜演 頭本 驚天動地

(玫瑰軒) 化裝蘇灘 新劇 曉風社

(日演) 心的創痕 (夜演) 二本西太后

(萬花樓) 紹興文戲 時事蘇灘

(百花台) 古裝歌劇 天蟾 曲 童子團 搭 擋 蓮姑娘 申曲歌劇

(芝蘭室) 牛 有六足 世界所罕見 現陳列本世界 歡迎參觀

大舞台

大舞台十二月十二日日戲 准好戲 注意 價目 優等花樓 月樓 八角 特別包廂 雅座 一元 正廳 八角 頭等 五角 二等 四角 三等 二角

韓金奎 高雪樵 芙蓉草 金少山 林樹森 姜妙香 白玉崑 曹毛包 程艷秋 王少樓

曹二庚 包 毛 曹 畢芳 春

天水關 轅門斬子 橋關 (黃鶴樓) 寶蓮燈 五子閙學 淮代打堂

榮記大舞台 男女合演 十二月十二夜戲 南北馳名演員 著名戲目 准好 注意 價目 優等花樓 月樓 八角 特別包廂 雅座 一元 正廳 八角 頭等 六角 二等 三角 四角

曹毛包 張少泉 陳嘉璘 高雪樵 林樹森 白玉崑 金少山 王少樓 程艷秋 韓金奎 芙蓉草 姜妙香

雙八珍湯 白馬坡 五關 風帕 (打棍出箱 瓊林宴) 全本玉獅墜

三星舞台 男女合演 十二月十二日日戲 價目 優等 特別 官廳 正廳 頭等 三等 包廂 樓 大洋

孟鴻茂 劉漢芬 王虹霓 毛英武 張燕秋 筱如庭 金茹珍 金碧蓮 毛素琴 趙如武 趙旭聲 王英泉 金素珂 金碧珍 筱茹蓮 毛韻琴 趙旭珂 趙如聲 張如庭

雙搶黃金 挑華車 打漁殺家 七錯八錯 全本黃鶴樓 二頭 虹霓關 五本狸貓換太子

三星舞台 男女合演 十二月十二夜戲 價目

◀續接新排宋史俠情新戲▶

初次演起 水泊梁山(四本) 七時登場

天蟾舞台 男女合演 十二月十二日 價目 一律 電話

麒麟童 小楊月樓 劉漢臣 王芸芳 楊瑞亭 楊雍儂 劉奎官 董志揚 陳鶴峯 陳雪琴 金碧玉 李艷芳 方玉樓 彭菊鈴 筱春珊 劉桐軒

封神榜(九本)

天蟾舞台 男女合演 十二月十二夜戲 價目

麒麟童(單) 小楊月樓 劉漢臣 王芸芳 楊瑞亭 蓋玉廷 楊雍儂 劉奎官 董志揚 陳鶴峯 陳雪琴 金碧玉 李艷芳 方玉樓 彭春珊 筱菊鈴

十本封神榜 初次開演新排新劇 六時登場務請早臨

齊天舞台 十二月十二日戲 價目 電話

余瀟芳 陳桂鳳 畢小樓 張筱山 沈佩琴 金寶雲 賈菊山 周蘭芳 李英獻 王艷秋 陳善甫 吳翠雲 梅雪芳 蔣麗霞

人才駙馬 山頂 拜泉 貴妃醉酒 大乾坤 舞圖 地圖 姑壽 遊龍戲鳳 虹霓關 頭本二本

齊天舞台 十二月十二夜戲 價目 電話

全上海舞台劇中 孫行者之開山鼻祖 小活猴 主演

頭本西遊記

情節佳妙 佈景特別 服裝鮮艷 角色齊全

七時登場 請早光臨

天聲舞台 男女合演 十二月十二日日戲 價目 注意

于菊仙 王麗珍 馬麗雲 謝鈺銘 趙君虹 呂玉良 董慧君 周舒劍 劉瑞浩 小安三 郝筱衡 獨 雪達子 壽臣 艷琴 舒元 安

雙演 大審 淮代 法門寺 武家坡 關霓 峯山 郎捉 木關

天聲舞台 男女合演 十二月十二夜戲 價目 注意

李瑞雲 馬麗珍 王麗珮 鄒劍蘭 郭鈺銘 謝玉印 蔣寶玉 趙君 小子達 呂慧衡 劉筱元 安舒良 董舒 郝壽臣 周瑞 雪安艷琴

四得頭彩 周瑜歸天 宋江殺惜 馬湖南 雙演天門 太歲 金豹 大錢 李王培鑫

更新舞台 男女合演 十二月十二日戲 價目 電話北二三零二

頭本西遊記

一時登場

林記更新舞台 十二月十二夜戲一覽 電話北四〇〇二〇

戲價目 優等一元二角 特別七角 頭等五角 二等三角 三等二角

張斌 綺羅 苗香 白鑫 王茹 土牡 何丹 白少 張泉 韓虎 樊辰 筱佩

二本西遊記

初次開演 七時登場

神仙世界女子京劇戲目 一律大洋一角 場內招待 女子 各場參觀 不另取資

全體合演

全部紅鬃烈馬 彩樓拋球起 團圓登殿止

神仙世界愛華社男女新劇日夜戲目 一律大洋一角 場內招待 女子 各場參觀 不另取資

歸夢 夜演 二本親生子

預告 本社續編宋朝四本親生子

名劇變刀勇顯美相或女四朝准夜

劇情幻眞士好人。未們本名定開

有事槍奇身。已看不總劇於演

駭蹟眞男手共看過可結親本。

怪。血柔。現過者不束生月

驚存戰女英眞者。看的子念

奇眞。同雄色。仕這宋。二

請看三星舞臺

地址偷雞橋牛莊路 電話六三三七三號

七時登場 今夜起演

◀宋史俠情新戲▶

第四本 水滸梁山

今天日戲特煩全體藝員特別賣力准演雙齣文武重頭拿手好戲准十一時開鑼各界請早免抱向隅

劉雨田（向大人） 路凌云（張國樑） 劉四立（張玉良） 孟鴻茂（叫化子） 吳桂芬（叫化子） 劉虹霓（高冲） 王英武（高冲） 毛燕秋（高冲） 張如庭（蕭恩） 醉月娟（桂英） 筱茹珍（春蘭 劉慧琴） 金碧蓮（春蘭 黃慧菴） 金素琴（春蘭） 毛韻珂（周瑜） 趙如泉（劉備 劉雨田 孔明） 趙旭聲（張飛） 王英武（趙雲） 賈璧雲（東方氏） 金素琴（東方氏） 金碧蓮（了環） 趙東昇（王伯黨 李春棠）

醉月娟（小紅） 筱茹珍（柳金蟬） 毛韻珂（顏查散 孫慶春） 趙旭聲（包公） 趙如泉（白玉堂 賈春虎） 張如庭（嵐宗） 賈璧雲（劉妃 吳桂芬） 孟鴻茂（琉璃鬼）

四本 鐵公雞 雙奪太平 二張爭功

雙拾黃金 （十八九唱調腔）

三演 挑華車 大戰金兵

打漁殺家

三演 七八錯錯 花田放婿

全本 黃鶴樓 代水戰 三江口 蘆花蕩 氣周瑜

頭二本 虹霓關 替夫報仇 伯黨招親

五本狸貓換太子 包龍圖鍘判官 顏查散投親 三吃魚結拜 馮君衡盜書 柳金蟬被害 顏查散招供 白玉堂探監 小雨墨告狀 開封府寄柬 包龍圖下陰 探陰山遊殿 南海佛賜寶 鍘判官明冤

日戲價目：優等官廳大洋六角 特別正廳大洋四角 頭等正廳大洋三角 優等花樓大洋五角 特別包廂大洋四角 頭等包廂大洋三角 三層樓一律大洋二角 注意

夜戲價目：優等官廳大洋八角 特別正廳大洋六角 頭等正廳大洋四角 優等花樓大洋七角 特別包廂大洋五角 頭等包廂大洋四角 三層樓一律小洋三角 注意

中華大戲院

三點鐘起 七點鐘起 九點鐘起 三次

價目 日戲二角 三角 五角 夜戲四角 六角

到處客滿口碑載道 放映響滿 東方人人 歡迎偉大 武俠巨片

十四集火燒紅蓮寺 （片已檢許）

世界大戲院

三點鐘起 六點半起 八點半起

價目 樓下二角 樓上三角 包廂五角

三集火燒七星樓 （片已檢片）

比較二集格外精采

復旦影片公司偉大精采出品空前唯一武俠幻變奇情巨片

中山大戲院

今天二次 二點半 七點起

價目 樓下二角 樓上三角 包廂五角

全部紅俠 前後兩部一次映完

友聯影片公司最新盛譽之偉大武俠精采各電彩

片已檢許

新愛倫大戲院

院址虹口海寧路中 電話北四五〇二號

（時間）三時起 七時起 九時起 （價目）一律大洋 樓上二角 樓下一角 日夜同價 幼童半價

乾隆皇遊江南第二集

國歷十月十二號起連映三日 國產武俠機關巨片天一公司出品

下明開映第二集關東大俠 本院由雙十節起酬謝顧客半價十天 片經檢許

榮記大舞台

日戲價目 花樓 月樓 優廳 一元六角 特別雅座 特別官廳 一元二角 特廂 特廳 八角 頭廳五角 二廳四角 三樓一角

全球歡迎青衣花衫泰斗

新艷秋

今日准演 寶蓮燈 五子鬧學 准代打堂 今夜准演 全本玉獅墜

紳商兩界函來特煩程君明夜准演 全本販馬記 李奇哭監 桂枝寫狀 三拉團圓

平津著名初次來申正宗余派鬚生

王少樓

今日准演 寶蓮燈 五子鬧學 准代打堂 今夜准演 瓊林宴 打棍出箱

平津著名文雅風雅小生

姜妙香

平津唯一優等青衣花衫

芙蓉草

今日准演 黃鶴樓 今夜准演 玉獅墜 今日准演 天門產子 今夜准演 玉獅墜

唯一老旦 文亮臣 優等小丑 曹二庚 青衣花衫 吳富琴 唱做老生 李洪春 著名小丑 賈多財

今日日戲准演寶蓮燈

今夜夜戲准演全本玉獅墜

（夜戲價目）花樓 月樓 二元 優等官廳 二元 特別雅座 一元六角 特別包廂 一元 特別官廳 一元六角 特別正廳 一元 頭廳八角 二廳六角 二樓四角

特定新章 革除舊例

本舞臺現特重訂新章。乾葉每盆祇取小洋二角。水葉每盆祇取小洋三角。茶房額外不得强索。[illegible]

規定時刻以便顧客

本舞台規定每夜演劇時刻至十二時止。俾顧客得以安然早歸。明晨早起不致有誤辦公時間。每夜提早開鑼。務希各界早降。是幸。公鑒。

惠白脫汽車

車子好 價錢巧

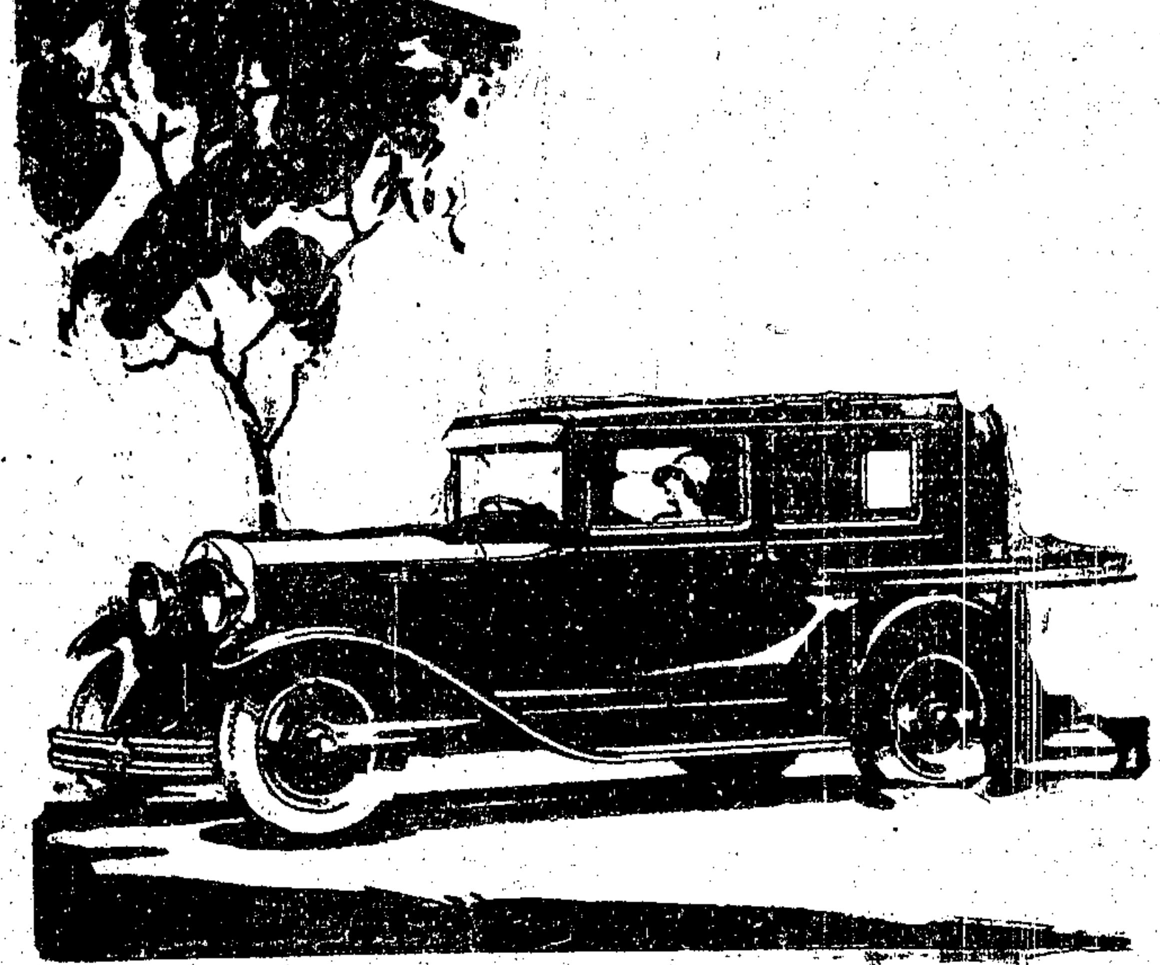

新式惠白脫汽車車身寬暢式樣美觀乘坐安適馬力强大且四門轎車取價低廉尤屬難得

各界賜顧請與華經理楊漢三君接洽

各種式樣均備

分期付款可延長至十八個月

The 1930 WHIPPET FOUR

大陸汽車公司

靜安寺路一二四號 電話三〇六七六號

齊天舞臺

地址 愛多亞路西新橋西
電話 一六五六七

日戲價目 特別廂廳每位六角 優等廂廳每位四角 頭等廂廳每位二角 精雅花樓東西二間每間六元

夜戲價目 特別廂廳每位一元 優等廂廳每位六角 頭等廂廳每位三角 精雅花樓東西二間每間十元

頭本西遊記 特點之二

大操猴兒兵

步伐 動作 聚散 牽角

各種程式一覽

羅漢塔	鎖錦	水中撈月
蜈蚣蹦	奪標	葉底偷桃
浪裡鑽	虎鞭	三倒銅旗
鴛鴦拐	蟹箝	一統太平
龍抬頭	接棍	獅子搏球
步步緊	白打	毒蛇吐信

(方濤撰稿)

天聲舞台

男女合演 即上海舞台原址

今天日夜開演拿手傑作好戲

▲日戲准 十一點鐘開鑼 ▲夜戲准 五時三刻開鑼

欲窺好戲 務請早臨

本台電話 六三七〇五 本台定座電話 一五五四另

譽冠全球劇界泰斗文武唱做新舊兼長正宗全材老生 名滿春申歌舞並擅能新能舊文武古裝二簧青衣花衫

小達子劉筱衡

十二日獨木關 十二夜落馬湖 十二日活捉 十二夜南天門

扮相艷麗做唱雙全正宗青衣花衫 **呂慧君** 十二日武家坡 十二夜南天門

新舊兼優文武二簧花衫兼演小生 **趙君玉** 十二日二本虹霓關 十二夜宋江殺媳

初次來申歌喉天賦全才唱做老生 **董舒良** 十二日武家坡 十二夜南天門

禮聘色藝雙絕二簧古裝花旦 **鄒劍琉** 十二日二本虹霓關 十二夜四奪頭彩

周月貴 十二夜溪皇莊

王麗珍 十二日鴻鸞禧 十二夜四奪頭彩

孫寶印 十二夜柴桑關

謝鉦銘 十二日廣泰莊 十二夜柴桑關

馬麗雲 十二日鴻鸞禧 十二夜四奪頭彩

李鑫培 十二夜頭本賽太歲

男女天聲舞台合演今天日夜開演拿手傑作好戲

天仙化人坤角泰斗能歌能舞新舊兼優文武二簧古裝青衣花衫

雲艷秦

十二日法門寺（准代大審）　十二夜廉錦楓（新排好戲）

禮聘名滿平津人人歡迎扮相魁梧嗓音宏亮文武正宗架子花臉

郝壽臣

十二日法門寺（准代大審）　十二夜賽太歲（審七頭　本鬧監）

楊派嫡傳威武莊嚴長靠短打全材武生

周瑞安

廿三日劍峯山　十二夜金錢豹（飛叉滿台）

調高聲逸唱做兼優譚派正宗文武鬚生

安舒元

十二日法門寺（准代大審）　十二夜南天門

優等小丑朱斌仙　文武小生王又荃　古裝花衫雪艷舫　趙綺霞

十二日法門寺　十二夜廉錦楓

顧竹軒啓事

鄙人濫竽劇界。設天蟾舞台。十稔於茲。其間迭排益世新戲。亦所以符輔助教育不足之旨。歷荷邦人君子踴躍垂青。曷勝榮幸感激。頃奉工部局諭。房屋期限已滿。爰遵於國曆十月十三日閉幕。今日日夜特演最著名之佳劇。藉資臨別紀念。業另設天聲舞台。廣聘平角。各演傑作。幷積極續排第十一本封神榜。仍祈邦人君子勿吝賜教爲禱。

天蟾舞台

奉工部局諭　房屋期限已滿

全體藝員臨別　祇有今日一天

麒麟童　小楊月樓　劉漢臣　王芸芳　楊瑞亭　楊鼐儂

劉奎官　董志揚　陳鶴峯　陳雪琴　金碧玉　李艷芳

今天日戲第九本　今天夜戲第十本

封神榜